



RELATÓRIO DE GESTÃO 2023



CONSELHO REGIONAL DE MEDICINA VETERINÁRIA DO TOCANTINS

A elaboração deste Relatório de Gestão por esta Unidade Prestadora de Contas está em conformidade com as orientações do Tribunal de Contas da União (TCU) e do controle interno conforme Instrução Normativa (IN-TCU) nº 84/2020, e da Decisão Normativa (DN-TCU) Nº 198/2022.

[Voltar ao índice](#)



MENSAGAGEM DO DIRIGENTE MÁXIMO DA ENTIDADE

Méd. Vet. Marcia
Helena da Fonseca

Presidente do
CRMV-TO



Os últimos doze meses do ano de 2023 foram marcados por um excelente trabalho da equipe do Conselho Regional de Medicina Veterinária do Estado do Tocantins, tendo em vista que se trata da continuidade do segundo mandato sob liderança da Presidente Marcia Helena da Fonseca, sendo o primeiro ano da gestão 2022/2025.

O nosso intuito é que estejamos trilhando os caminhos certos, pois o ano foi gerido com o foco na efetividade da principal atividade deste Conselho que é fiscalizar estabelecimentos e a prática da medicina veterinária e zootecnia.

Visando consolidar uma atuação cada vez mais integrada, focando na melhoria da classe de Médicos Veterinários e Zootecnistas, a fiscalização tem aprimorado e sedimentado o aumento de oportunidades para os profissionais, pois o fato do CRMV-TO estar presente em meio às atividades, colabora para o rendimento e produção da coercitividade da classe agregando cada vez mais empregos. Só no ano de 2023 obtivemos 142 Médicos Veterinário Inscritos, 16 Zootecnistas e 772 Empresas atuantes vinculadas a este Conselho.

Administrar o Conselho de Veterinária do Tocantins em colaboração com a classe interessada, para nós é uma questão de princípio. Desde o início, dedicamo-nos a criar e reestruturar ideias com o objetivo de aprimorar continuamente o funcionamento do CRMV-TO.

Em 2023, foi assinado o Termo de Cooperação entre a nossa organização e a ADAPEC - Agência de Defesa Agropecuária. Essa parceria visa garantir que estejamos sempre atualizados e alinhados com as demandas relacionadas à agricultura e pecuária em nosso estado e região. Trabalhando em conjunto, podemos fortalecer as práticas agropecuárias, promover a segurança alimentar e contribuir para o desenvolvimento sustentável.

MENSAGAGEM DO DIRIGENTE MÁXIMO DA ENTIDADE

Possuímos também o apoio fundamental da PM- Polícia Militar do Tocantins, para trabalharmos juntos nas fiscalizações quando necessário. Trabalhamos ao lado do MP- Ministério Público, MAPA- Ministério da Agricultura, Pecuária e Abastecimento, FAET- Federação da Agricultura e Pecuária do Estado do Tocantins, SENAR, Vigilância Sanitária Estadual e Municipais e a SEAGRO- Secretaria da Agricultura, Pecuária e Aquicultura.

Pensando em integralizar nossa classe em meio as atividades do CRMV-TO, no ano de 2023 iniciamos a política de criação de quatro Comissões Técnicas, como sendo, Comissão De Bem-Estar Animal, Comissão Estadual De Educação Da Medicina Veterinária (CEEMV), Comissão De Saúde Única e a Comissão De Inspeção, Segurança, Tecnologia De Alimentos E Saúde Pública. Essas iniciativas demonstram o compromisso com a qualidade, ética e aprimoramento das práticas relacionadas à medicina veterinária e áreas correlatas no estado.

Em 2023 homenageamos solenemente o primeiro médico veterinário e o primeiro zootecnista inscrito no CRMV-TO, e também foi título de honraria um dos renomados nomes da fertilização in-vitro na veterinária do Tocantins.

O Conselho Regional de Medicina Veterinária do Tocantins (CRMV-TO) também aderiu às mudanças nas novas carteiras profissionais em 2023. O sistema CFMV/CRMVs está sempre buscando inovação e criou a modalidade de carteiras digitais. Agora, uma vez concluído o registro do profissional, é possível ter acesso à carteira digital através do SISCAD, trazendo mais agilidade e praticidade para os profissionais da área. Essa iniciativa visa facilitar a vida dos veterinários e zootecnistas, tornando mais simples o acesso às informações e documentos necessários para o exercício da profissão.

As dificuldades e os desafios são partes essenciais do caminho, mas é através de iniciativas como essas que a Gestão 2022/2025 mostra seu compromisso com a valorização da nossa classe. Em apenas um ano de trabalho do segundo mandato, fica evidente o esforço em reconhecer a importância e o valor de cada um. É fundamental lembrar que todos são essenciais e contribuem de forma significativa para o crescimento e desenvolvimento coletivo. Juntos, podemos superar obstáculos e alcançar grandes conquistas.

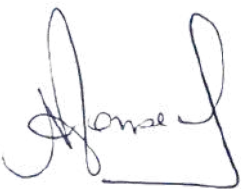

Méd. Vet. Marcia
Helena da Fonseca

Presidente do
CRMV-TO n° 0307

SUMÁRIO

VISÃO GERAL ORGANIZACIONAL E AMBIENTE EXTERNO	01
<hr/>	
RISCOS, OPORTUNIDADES E PERSPECTIVAS	02
<hr/>	
GOVERNANÇA, ESTRATÉGIA E DESEMPENHO	03
<hr/>	
INFORMAÇÕES ORÇAMENTÁRIA FINANCEIRAS E CONTÁBEIS	04
<hr/>	

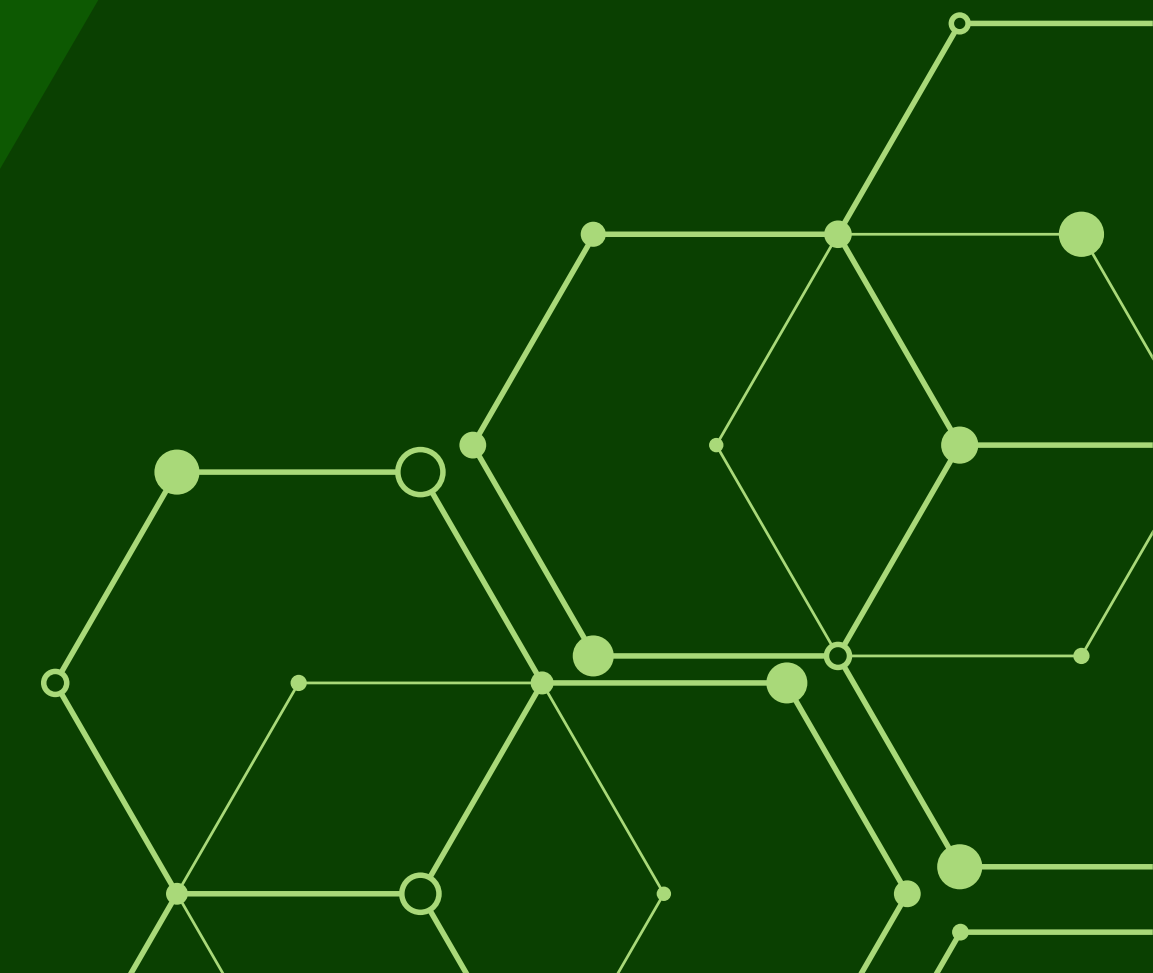

01

**VISÃO GERAL
ORGANIZACIONAL
E AMBIENTE
EXTERNO**

IDENTIFICAÇÃO DA ENTIDADE

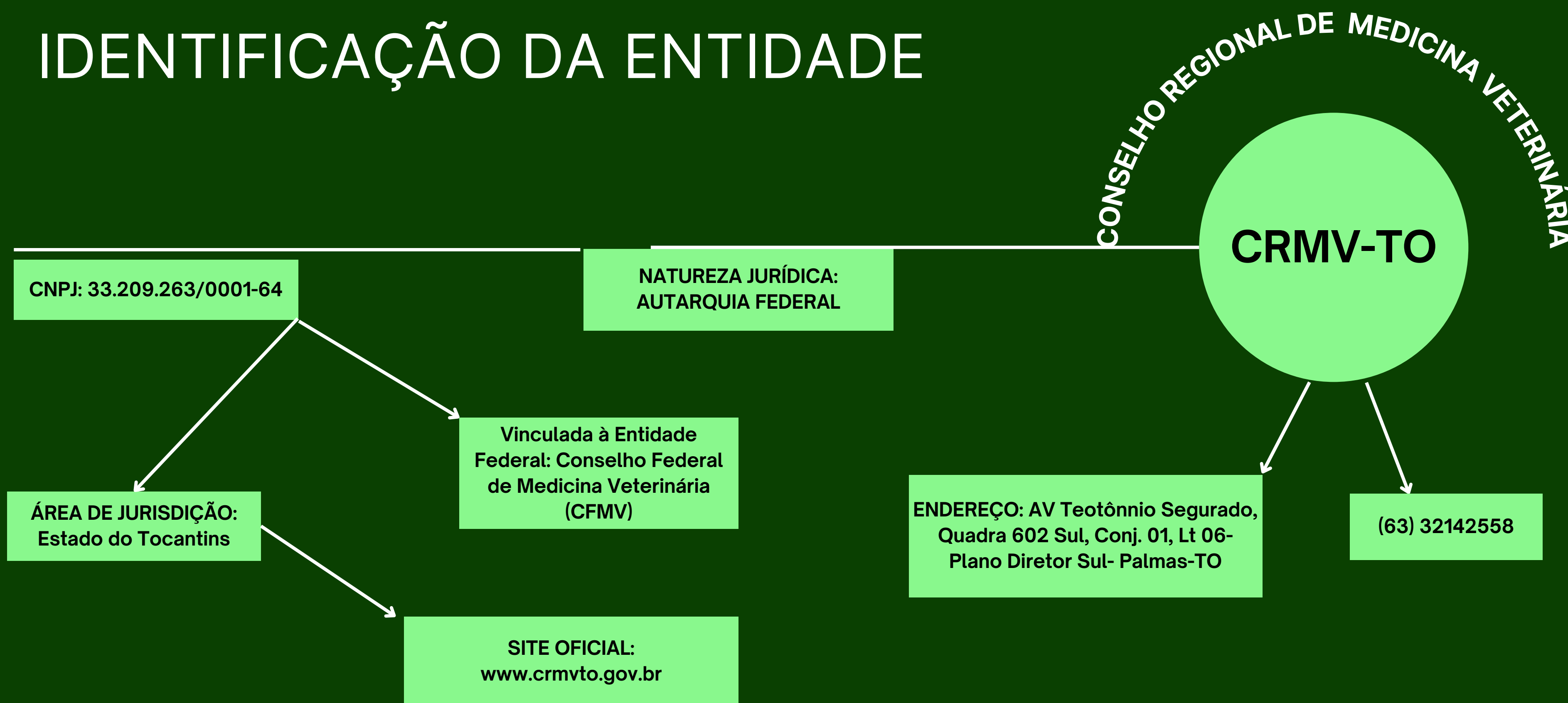



1 Sede Administrativa em Palmas

1 Delegacia Regional em Araguaína

2 Fiscais efetivos

10 Funcionários Colaboradores

1.430 Médicos Veterinários inscritos atuantes

251 Zootecnistas inscritos atuantes

772 Empresas atuantes





SIGLAS DO CRM-TO

Assessoria Jurídica: **ASJUR**

Setor de Licitações e Contratos: **SELIC**

Assessoria Contábil: **ASCONT**

Assessoria de Comunicação: **ASCOM**

Assessoria da Diretoria: **ASDIR**

Assessoria Técnica: **ASTECH**

Comissão de Tomada de Contas: **CTC**

Processo Ético Profissional :**PEP**

Setor de Cobrança: **SECOBRA**

Setor Financeiro: **SEFIN**

Setor de Fiscalização: **SEFISC**

Setor de Infraestrutura: **SEINFRA**

Contas a Pagar: **SEPAG**

Setor de Registro: **SEREG**

Setor de Recursos Humanos: **SERHU**



SOBRE O CRMV-TO

O Conselho Regional de Medicina Veterinária do Estado do Tocantins (CRMV-TO) inscrito sob o CNPJ Nº 33.209.263/0001-64, é caracterizado como uma autarquia que possui personalidade jurídica de direito público, sediada em Palmas, capital do Tocantins e possui jurisdição em todo o estado.

Em acordo às normativas do CFMV- Conselho Federal de Medicina Veterinária, o Conselho regional de Medicina Veterinária do Estado do Tocantins- CRMV/TO, criado em 07 de agosto de 1989 por meio da Resolução CFMV nº 551/89, regulamentado pela Lei Federal 5.517 de 23 de outubro de 1968 e pelo Decreto nº 64.704/69 juntamente com outros regionais.

Além de constituir e integrar o conjunto de autarquias do Sistema CFMV/ CRMV's, possui também autonomia técnica, administrativa e financeira. A Resolução Nº 591, DE 26 DE JUNHO DE 1992 institui e aprova o Regulamento Interno Padrão dos Conselhos Regionais.

O CRMV-TO Tem a finalidade de orientar e fiscalizar o exercício das profissões do Médico Veterinário e Zootecnista, bem como ser utilizado como órgão de consulta aos governos da União, dos estados e dos Municípios, referente ao exercício profissional, ao ensino, à pesquisa, à extensão, à saúde pública e ao meio ambiente, assim como em matéria direta ou indiretamente relacionada com a indústria e o comércio de produtos veterinários, produtos de origem animal e seus derivados, nas áreas sob suas respectivas jurisdições.

O CRMV/TO sob sua jurisdição, controla e fiscaliza as pessoas jurídicas que exploram a atividade da Medicina Veterinária e Zootecnia, com atribuições para o registro de profissionais e empresas com a consequente emissão de documentos de identidade profissional, certidões diversas, atestados, dentre outros.

Breve Histórico



Méd. Vet. ARLETTE AMARYLLES ROCHA MASCARENHAS, CRMV-TO Nº 00003 –
Gestão: 1996 a 2001



Méd. Vet. FRANCISCO PEREIRA RAMOS, CRMV-TO Nº 00019 –
Gestão: 2001 a 2004 / Gestão: 2004 a 2007



Méd. Vet. MÁRCIA HELENA DA FONSECA, CRMV-TO Nº 00307 – Gestão: 2019 a
2022 / Gestão: 2022 a 2025



Méd. Vet. MARCELO AGUIAR INOCENTE, CRMV-TO Nº 00561 – Gestão: 2007
2011 / Gestão: 2011 a 2014 / Gestão: 2014 a 2017



Méd. Vet. MARCELO CHIQUITO MAGOSTEIRO, CRMV-TO Nº 00139 – Gestão:
1993 a 1995

O Conselho regional de Medicina Veterinária do Estado do Tocantins CRMV-TO, foi criado em 07 de agosto de 1989 por meio da Resolução CFMV 551/89 e foi instalado em Miracema, primeira capital do Tocantins. Desde a sua criação da entidade, 07 pessoas ocuparam o cargo da presidência. O primeiro Presidente do órgão foi o Médico Veterinário Renato Buzolim, bem como primeiro médico veterinário inscrito neste Conselho, foi eleito e empossado no dia 07 de dezembro de 1989.



Méd. Vet. RAILDA MARQUES LIMA, CRMV-TO Nº 00511 – Gestão: 2017 a 2019



Méd. Vet. RENATO BUZOLIN, CRMV-TO Nº 00001 – Gestão: 1989 a 1992

AINDA SOBRE O CRMV-TO

A história dos Conselhos Regionais de Medicina Veterinária no Brasil teve início em 23 de outubro de 1968, com a promulgação da Lei 5.517. Essa legislação foi fundamental, pois estabeleceu as diretrizes para o exercício da profissão do Médico Veterinário e criou os Conselhos Federal e Regionais de Medicina Veterinária. A partir desse marco, a fiscalização do exercício profissional passou a ser atribuição da própria classe, garantindo a qualidade e ética no desempenho das atividades veterinárias em todo o país.

A estrutura organizacional e funcionamento, são regulamentados pela Resolução CFMV nº 591, de 26 de junho de 1992, que institui e aprova o (RIP) Regimento Interno Padrão dos Conselhos Regionais de Medicina Veterinária (CRMVs)

Diante da estrutura organizacional, as comissões técnicas e assessorias técnica, são unidades de assessoramento técnico. No entanto as assessorias, Jurídica, Contábil, de Comunicação e Administrativa são unidades de assessoramento direto da Diretoria Executiva.

SERVIÇO DE APOIO ADMINISTRATIVO

Para os serviços de apoio administrativo o CRMV-TO conta com 7 setores, como sendo: Atendimento/ Protocolo, Fiscalização, Processo Ético, Financeiro, Cobrança, Licitação/contratos, Manutenção/Patrimônio que ficam na sede administrativa em Palmas-To, bem como possui uma Delegacia Regional de cidade de Araguaína-TO

PREMISSA BÁSICA DO CRMV-TO

- ➔ Inscrição de profissionais e empresas registradas em sua jurisdição
- ➔ Fiscalizar o exercício da profissão de médicos veterinários e zootecnistas.
- ➔ Funcionar com tribunal de honra para os profissionais inscritos
- ➔ Aplicar sanções disciplinares

Identidade Organizacional



MISSÃO



O Conselho Regional de Medicina Veterinária e Zootecnia (CRMV) tem como missão principal regular e fiscalizar o exercício das profissões de médico veterinário e zootecnista, garantindo a ética e a qualidade dos serviços prestados à sociedade. Além disso, o CRMV busca promover a valorização e o desenvolvimento profissional dos veterinários e zootecnistas, bem como a defesa dos animais e do meio ambiente. Através de suas ações, o CRMV contribui para a proteção da saúde pública e do bem-estar animal, atuando como um órgão de referência e orientação para a classe e para a população em geral.



VISÃO



Promover o desenvolvimento técnico-científico da medicina veterinária e zootecnia,



VALORES



valorização da saúde e bem-estar animal, a promoção da segurança alimentar, a defesa do meio ambiente e o estímulo à educação continuada.



Estrutura Organizacional

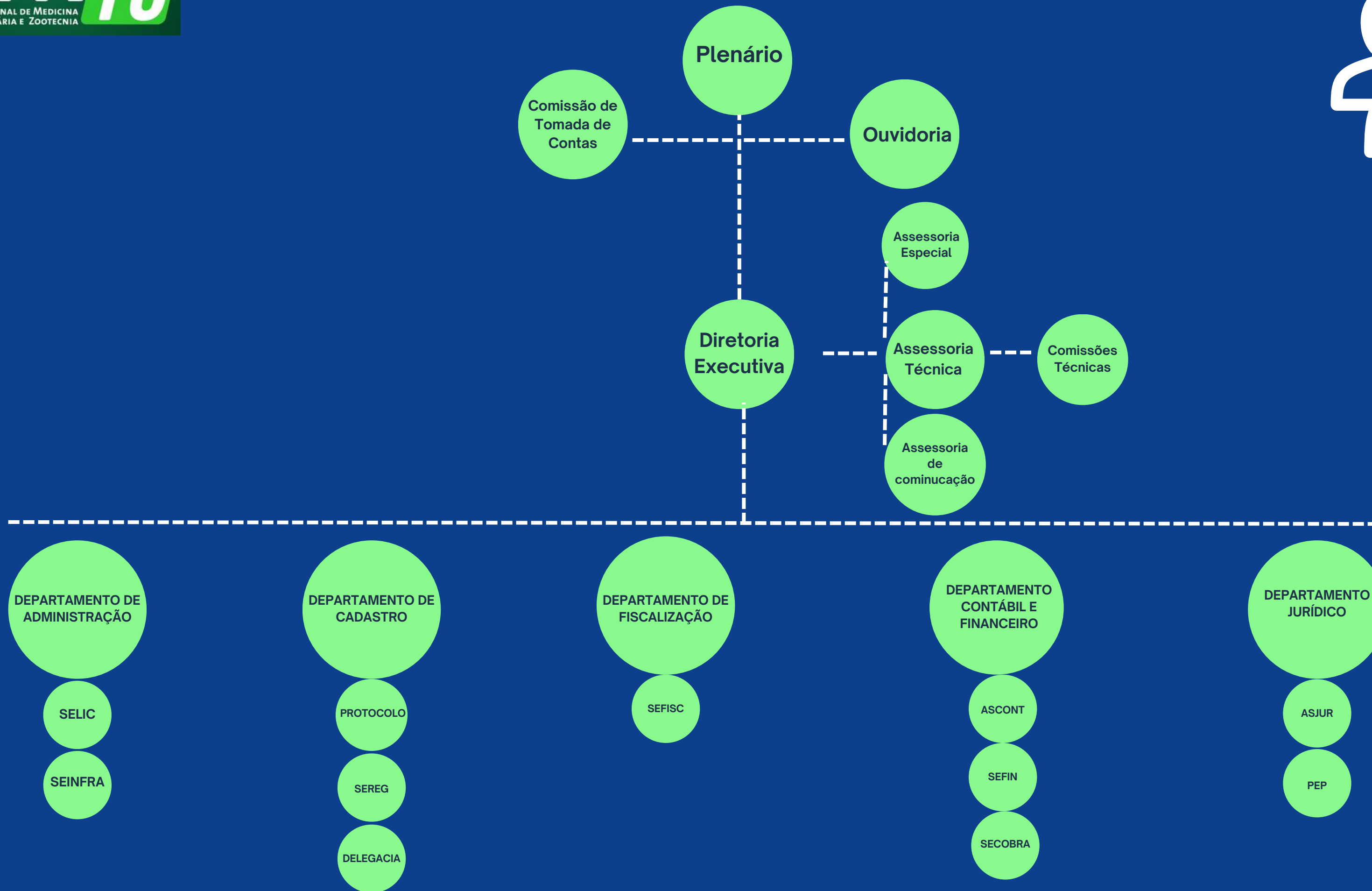

Diretoria Executiva Gestão 2022/2025



Márcia Helena da Fonseca

Presidente do CRMV-TO

Médica-veterinária



Nilda Francisco Costa

Vice-presidente do CRMV TO

Médica-veterinária



Luana Ribeiro Alves

Secretária-geral do CRMV TO

Médica-veterinária



Giliarde de Almeida

Tesoureiro do CRMV TO

Médico-veterinário

Formou-se em medicina veterinária pela Universidade do Tocantins – Unitins. Possui duas pós-graduações sendo uma na área de Higiene, Processamento e Controle de Qualidade em Carne, Leite, Ovos e outra na área de Epidemiologia Veterinária com ênfase em Defesa Sanitária. Possui capacitação em diversos cursos e treinamentos. Trabalha como consultora na cadeia do agronegócio no Sebrae e como servidora pública na área da defesa e inspeção animal. No serviço público participou na elaboração de diversas leis, decretos e normativas referentes à regulamentação nas áreas de sanidade e inspeção de produtos de origem animal para o serviço oficial. Ministrante de diversos cursos e palestras relacionadas a suas áreas de atuação. Foi vice-presidente do CRMV Tocantins, gestão 2016/2019, presidente na gestão 2019/2022. Atuante do ecossistema de startups desde 2013 e realiza diversos cursos e mentorias relacionados ao ecossistema de inovação.

Formada em medicina veterinária com pós-graduação em Bovinocultura de Leite pela UFT – Universidade Federal do Tocantins e em Desenvolvimento Rural Sustentável pela Unitins – Universidade do Tocantins. É servidora pública no cargo de extensionista rural no Ruraltins – Instituto de Desenvolvimento Rural do Tocantins. Foi conselheira efetiva do CRMV Tocantins na gestão 2016/2019 e tesoureira na gestão 2019/2022. É CEO da startup E-tech Agro.

Formada em Medicina Veterinária e mestre em Ciências Veterinárias pela Universidade Federal de Uberlândia – MG. É pós-Graduada em Processamento e Controle de Qualidade de Produtos de Origem Animal pela Universidade Federal de Lavras. Atualmente é graduanda em Direito pela Universidade Estadual do Tocantins. É servidora pública concursada como médica-veterinária da Secretaria Municipal de Saúde de Porto Nacional – TO.

Formado em Medicina Veterinária, com pós-graduação em Epidemiologia Veterinária com ênfase em Defesa Sanitária. É concursado como Inspetor de Defesa Agropecuária e atualmente Supervisor Técnico da Área Animal na Regional de Colinas. Ocupou o cargo de conselheiro efetivo do CRMV-TO nas gestões 2016/2019 e 2019/2022.



Principais Canais de Atendimento



ATENDIMENTO PRESENCIAL



WHATSAPP

- PROTOCOLO/REGISTRO
63 99981-4168
- FINANCEIRO
63999818262
- DELEGACIA DE
ARAGUAÍNA
63999818262



- TELEFONE FIXO
6332142558

Principais Canais de Comunicação



[HTTPS://WWW.CRMVTO.GOV.BR/](https://www.crmvto.gov.br/)



CRMVTOCANTINS



@CRMVTOCANTINS



CRMVTOCANTINS



ATENDIMENTO PRESENCIAL

O atendimento presencial do Conselho Regional de Medicina Veterinária do Tocantins (CRMV-TO) é realizado tanto na sede em Palmas-TO quanto na Delegacia Regional em Araguaína-TO, de segunda a sexta-feira, das 12:00 às 18:00. Durante esse período, os profissionais estão disponíveis para orientar, esclarecer dúvidas e tratar de diversos assuntos, tais como inscrições, transferências, cancelamentos, e alterações de cadastro de pessoas físicas e jurídicas, entre outras questões relacionadas à área. Se precisar de assistência ou informações, o CRMV-TO está à disposição para ajudar.

TELEATENDIMENTO

Atualmente, o Conselho Regional de Medicina Veterinária do Tocantins (CRMV-TO) não possui uma equipe exclusiva para o serviço de atendimento ao cidadão (SAC) via telefone ou chat online. No entanto, todos os departamentos estão disponíveis para atendimento por telefone, e-mail e WhatsApp, através dos contatos listados no site do Conselho. Essa abordagem permite que os cidadãos possam ter suas dúvidas e solicitações atendidas de forma eficaz, mesmo que não haja uma equipe dedicada especificamente para esse fim. Em 2023 foram realizados mais de 1.700 atendimentos como sendo 285 através de e-mail, 1.353 via WhatsApp e 115 presenciais.



Transparência e Prestação de Contas

Com base na necessidade de atender às determinações do Acórdão do TCU nº 96/2016 e da Lei Federal nº 12.527/11 - Lei de Acesso à Informação, o Conselho Regional de Medicina Veterinária do Tocantins (CRMV-TO) disponibiliza em seu portal a seção de Transparência e Prestação de Contas. Essa seção é dedicada exclusivamente a fornecer informações detalhadas sobre todos os processos do Conselho, especialmente no que diz respeito à utilização dos recursos da instituição. Essa iniciativa visa promover a transparência e a prestação de contas, garantindo que a comunidade possa ter acesso a informações relevantes sobre as atividades e o uso dos recursos do CRMV-TO.

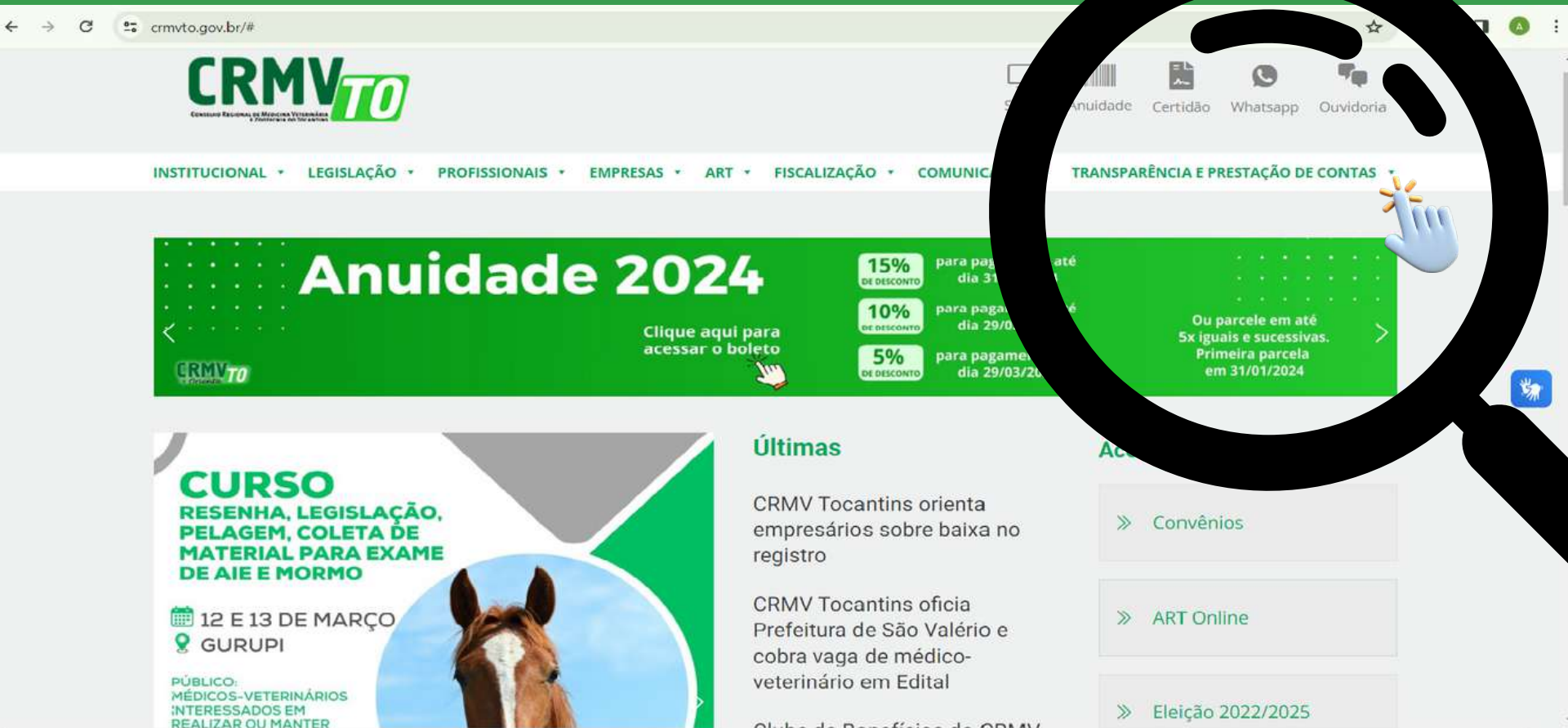

CANAIS DE COMUNICAÇÃO

O Conselho Regional de Medicina Veterinária do Estado do Tocantins (CRMV-TO) adota uma abordagem abrangente em sua comunicação, dispondo de diversos canais para atender e manter seus diferentes públicos informados. Além de uma página no Facebook e Instagram, a instituição também possui um Canal no Youtube. O Portal Institucional, localizado em <https://www.crmvto.gov.br/>, é o ponto central para os stakeholders acessarem informações oficiais do CRMV-TO, como notícias, documentos e serviços. Os demais canais são direcionados aos inscritos no Conselho, ampliando o alcance comunicacional com diferentes públicos e segmentos. Em 2023, o site teve 141 publicações, o Instagram 284 posts, assim como o Facebook, e o número de seguidores no Instagram cresceu de 1,3 mil em 2022 para 2.820 em 2023. Houve também mais de 20 veiculações em grandes mídias, incluindo 4 entrevistas em TV, entre outros. No canal do Youtube, foram registrados 21 inscritos e 3 vídeos.



PRODUÇÃO DA ASCOM

Durante o exercício de 2023, o trabalho realizado envolveu a produção de uma quantidade significativa de conteúdo, incluindo 297 artes para mídia, 139 releases, 284 postagens em redes sociais e 36 vídeos, resultando em um aumento de 260% em comparação com 2022. Além disso, outras atividades desempenhadas incluíram assessoria de comunicação, produção de informativos, criação de artes, fotografias e textos para promover as ações do CRMV-TO nas redes sociais e no site crmvtogov.br, que é o principal canal de comunicação com o público. Também foram realizadas ações de comunicação interna, como a manutenção de agendas de aniversariantes em grupos de WhatsApp, assessoria de mídias digitais com gerenciamento de redes sociais e interação com seguidores, assessoria de imprensa com sugestão de pautas e agendamento de entrevistas, cerimonial de eventos presenciais e online, e atualização do site e portal da transparência.



POSTAGENS DE DESTAQUE

ROTA 14

Municípios visitados:

Arraias,
Aurora,
Combinado,
Conceição,
Dianópolis,

Lavandeira,
Novo Alegre,
Novo Jardim,
Ponte Alta do Bom Jesus,
Taguatinga, e
Taipas



CRMV
Fiscaliza **TO**



CRMV TO FISCALIZA

EQUIPE VISITA 45 ESTABELECIMENTOS
NO SUDESTE DO ESTADO

CRMVTO.GOV.BR @CRMVTOCANTINS



09 DE SETEMBRO

**DIA DO
MEDICO-
VETERINARIO**

06

CRMV
Em Ação **TO**



**DR ENOCH BORGES É DESTAQUE NA
REVISTA CFMV Nº 94**

CRMVTO.GOV.BR @CRMVTOCANTINS **CRMV**
Em Ação **TO**

PÚBLICO DAS REDES

Seguidores no Facebook ⓘ

1.310

Faixa etária e gênero ⓘ

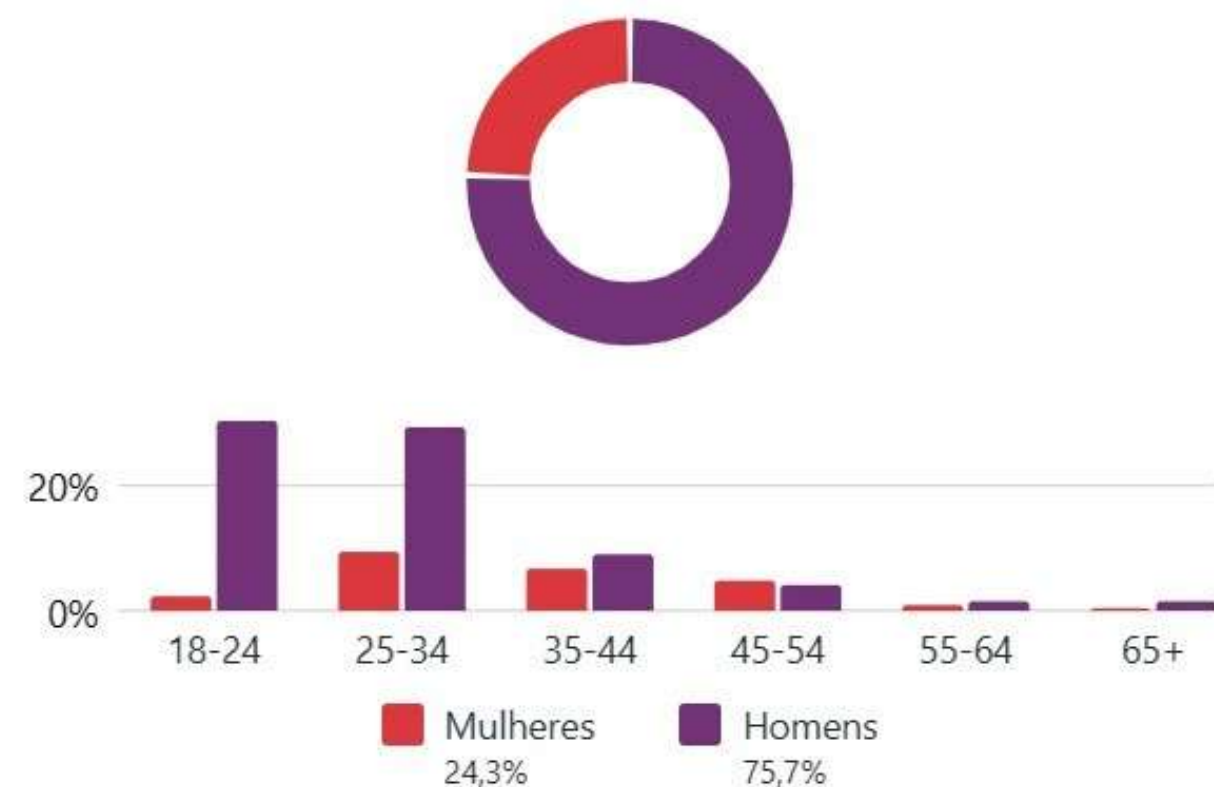

Seguidores do Instagram ⓘ

2.820

Faixa etária e gênero ⓘ

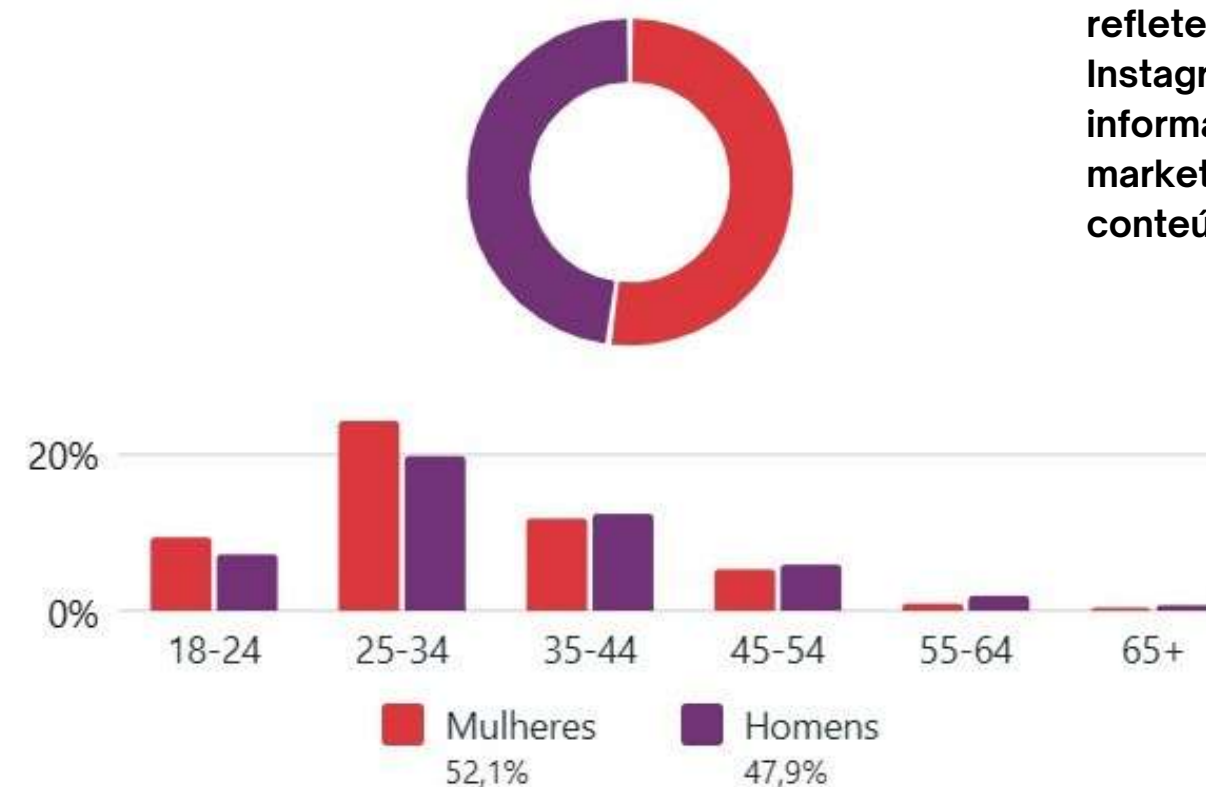

É interessante observar a predominância de mulheres na faixa etária de 25 a 35 anos entre os inscritos do Instagram, representando 52,1% do total, enquanto os homens correspondem a 47,9%. Esses dados refletem as tendências de uso da plataforma, mostrando como o Instagram é popular entre as mulheres nessa faixa etária. Essa informação pode ser relevante para empresas e profissionais de marketing que desejam direcionar suas estratégias de publicidade e conteúdo para esse público específico.



Na rede social Facebook, a maioria dos utilizadores são homens, com idades entre 18 e 24 anos. As mulheres representam 24,3% do total de utilizadores, enquanto os homens representam 75,7%.

POSTS NAS REDES SOCIAIS

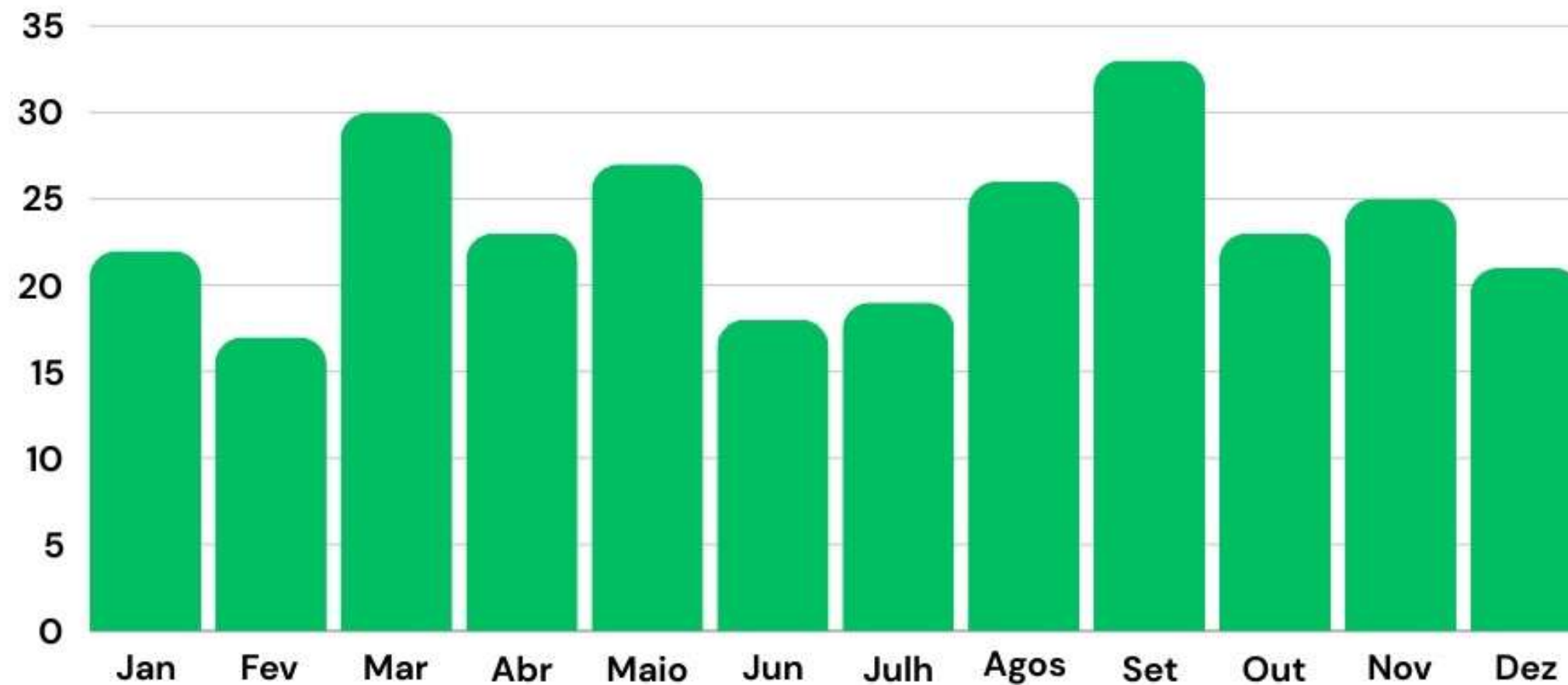

(Produção da ASCOM)

No ano de 2023, foram realizados 284 posts nas redes sociais, tendo uma média de 23,6 posts por mês. Os meses de Março, Maio (pré e campanha zootecnista), Agosto e Setembro (pré e campanha mv) foram os mais relevantes. Também foi registrado aumento no número de vídeos/reels produzidos neste ano, saltando de dez para 36 vídeos.

AMBIENTE EXTERNO

Na análise dos resultados do direcionamento estratégico do CRMV-TO, é crucial considerar tanto os aspectos internos quanto os externos. O Conselho está atento ao ambiente externo para identificar ameaças e oportunidades que possam impactar não apenas financeiramente, mas também operacionalmente e na melhoria dos processos, com o intuito de beneficiar sempre a nossa classe.

Para o ano de 2023, algumas oportunidades incluem a modernização da área de fiscalização em parceria com outros órgãos, pois optamos por uma fiscalização mais orientativa juntamente com a Assessoria Técnica, que é um cargo ocupado por um médico veterinário. A implementação de uma força de trabalho para cobrança ativa pensando na regularização dos profissionais para com este Conselho.

Por outro lado, as ameaças mencionam os reflexos da pandemia da Covid-19, com esforços para reparar a diminuição da atividade da medicina veterinária onde refletiram bastante na receita, porém mesmo com todas as adversidades o ano de 2023 se torna o segundo ano que o CRMV-TO encerra o exercício efetuando todos os pagamentos com receita própria.

Não podemos deixar de mencionar que a Assessoria Jurídica do CRMV-TO continua a mitigar riscos e a adaptar-se às demandas jurídicas, garantindo a conformidade legal das ações do Conselho, principalmente a preocupação em desobrigar registro de empresas junto ao CRMV-TO por inexistência de relação jurídica.

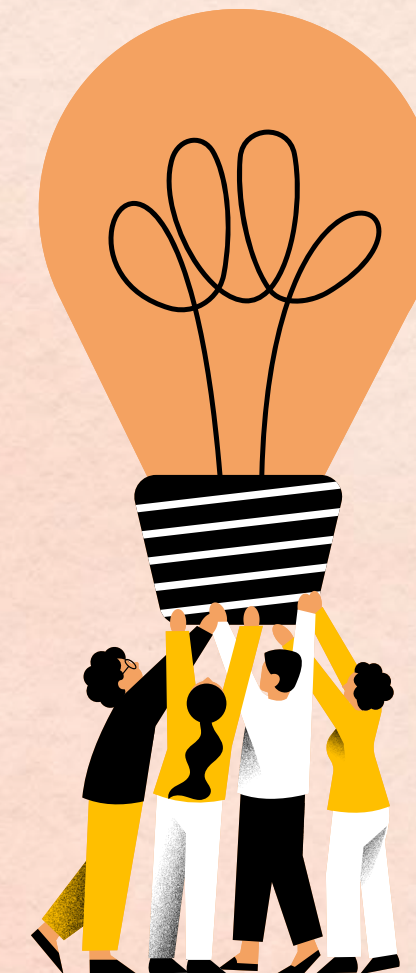

MODELO DE NEGÓCIOS

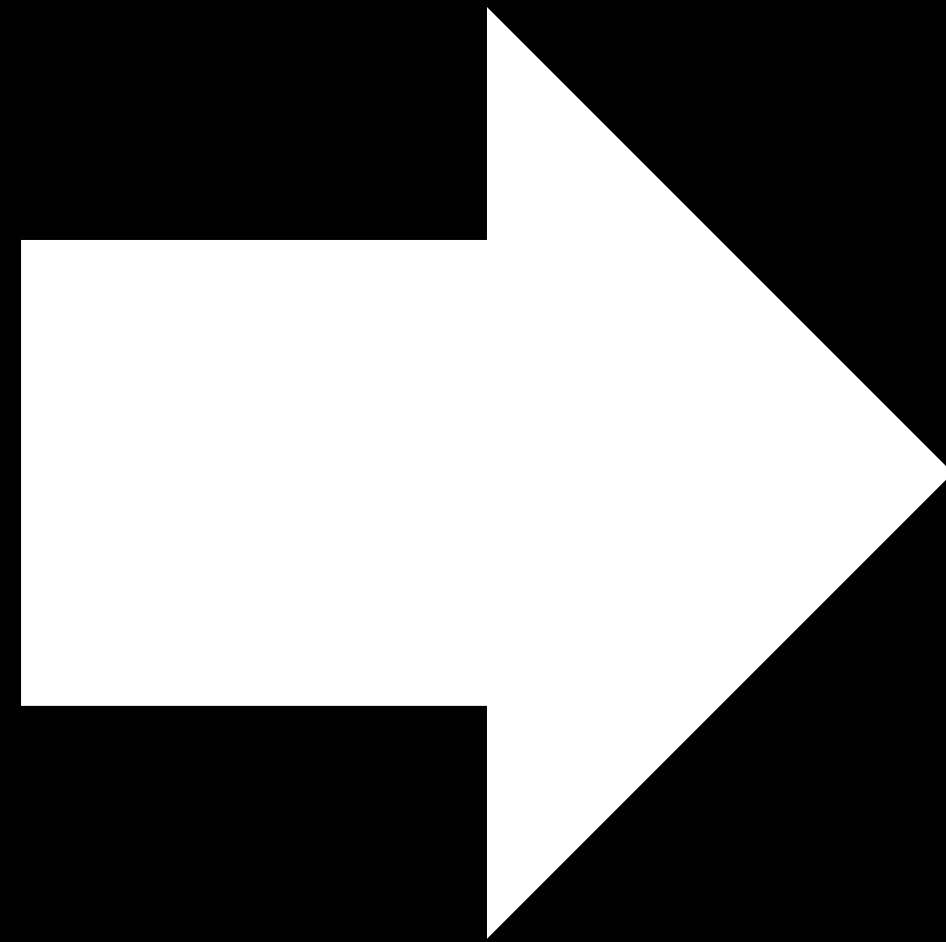

CADEIA DE VALORES
DOS PROCESSOS
FINALÍSTICOS

PRINCIPAIS ÁREAS
DE ATUAÇÃO

VALORES

FISCALIZAR



SETOR DE
FISCALIZAÇÃO/ART

Assegurar que os estabelecimentos possuam profissional qualificados e capazes de garantir a qualidade dos produtos e serviços entregue a sociedade, e que atuem em conformidade com as legislações vigentes.

REGISTRAR



SETOR DE REGISTRO

Garantir que os profissionais estejam habilitados para exercer a profissão, além de assegurar que os estabelecimentos que possuam atividade privativa da medicina veterinária e zootecnia estejam em conformidade para prestar os seus serviços à sociedade.

DISCIPLINAR



PLENÁRIO
DIRETORIA EXECUTIVA
COMISSÕES TÉCNICAS

Assegurar que as práticas da medicina veterinária e zootecnia estejam de acordo com as legislações, bem como em consultas públicas da legislação.

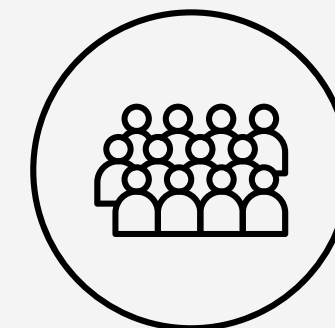

ORIENTAR

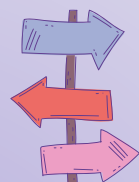

PLENÁRIO
DIRETORIA EXECUTIVA
COMISSÕES TÉCNICAS
ASSESSORIA TÉCNICA
ASCOM

Desempenha um papel fundamental na garantia que a sociedade tenha conhecimento da importância das profissões ligadas à medicina veterinária e zootecnia, além de orientar os profissionais quanto às normativas que regem suas atividades. Atuar de forma proativa na divulgação da relevância do trabalho dos médicos veterinários e zootecnistas e fornecer diretrizes claras e atualizadas para que esses profissionais exerçam suas funções de acordo com os padrões éticos e legais estabelecidos.

JULGAR



PLENÁRIO

Desempenhar um papel na gestão e regulamentação da profissão de médico veterinário e zootecnista, possui também função de incluir a tomada de decisões sobre questões éticas, disciplinares e administrativas relacionadas à prática da medicina veterinária, além de promover a valorização da profissão e garantir a qualidade dos serviços prestados à população.

VETERINÁRIO, ZOOTECNISTAS E A SOCIEDADE



02
RISCOS,
OPORTUNIDADES
E PERSPECTIVAS

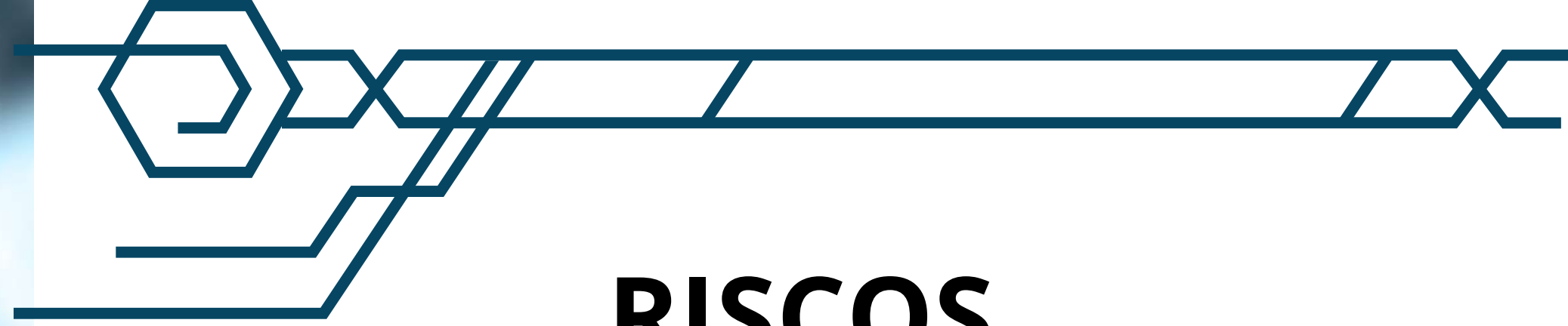

RISCOS

O Conselho Regional de Medicina Veterinária do Estado do Tocantins (CRMV/TO) ainda não estabeleceu um setor específico dedicado ao tratamento da gestão ou controle interno de riscos. No entanto, a Assessoria Jurídica desempenha um papel crucial ao analisar e emitir pareceres jurídicos em processos administrativos, oferecendo orientações para os diversos setores, como Diretoria Executiva, Registro e Cobrança, Financeiro, Fiscalização, Compras, entre outros, com o objetivo de garantir condutas legais e prevenir danos ao erário público.

A Assessoria Jurídica também realiza participação assídua em todas as sessões plenárias e audiências de processos éticos.

É fundamental para o Conselho de Veterinária que a gestão de risco seja implementada, considerando a importância de analisar minuciosamente todas as questões processuais antes de firmar qualquer contrato ou tomar qualquer decisão. A Diretoria Executiva demonstra preocupação em mitigar possíveis riscos e garantir a segurança e eficácia das atividades do Conselho, com proatividade em relação à gestão de riscos, protegendo a reputação do Órgão, evitando litígios desnecessários e promovendo um ambiente de trabalho mais seguro e confiável para todos os envolvidos.

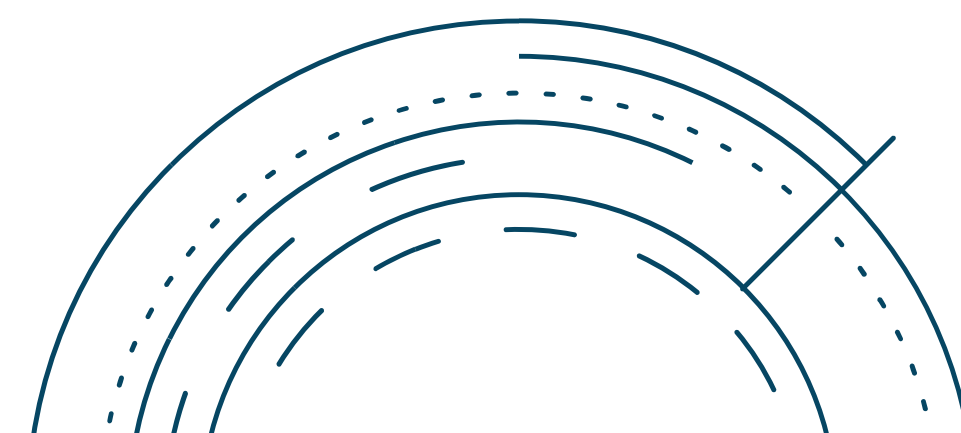

OPORTUNIDADES

- Alteração da Legislação para atender as necessidades das profissões;
- Apoio efetivo do CFMV;
- Aumento no número de Instituições de Ensino Superior;
- Novas tecnologias disponíveis;
- Potencial de cooperação e parceria com entidade de classe, instituições de ensino, empresas e órgão públicos;
- Participações em Conselhos e Comissões técnicas;
- Disponibilidade de eventos externos de formação e atuação do Conselho.

03. GOVERNANÇA, ESTRATÉGIA E DESEMPENHO

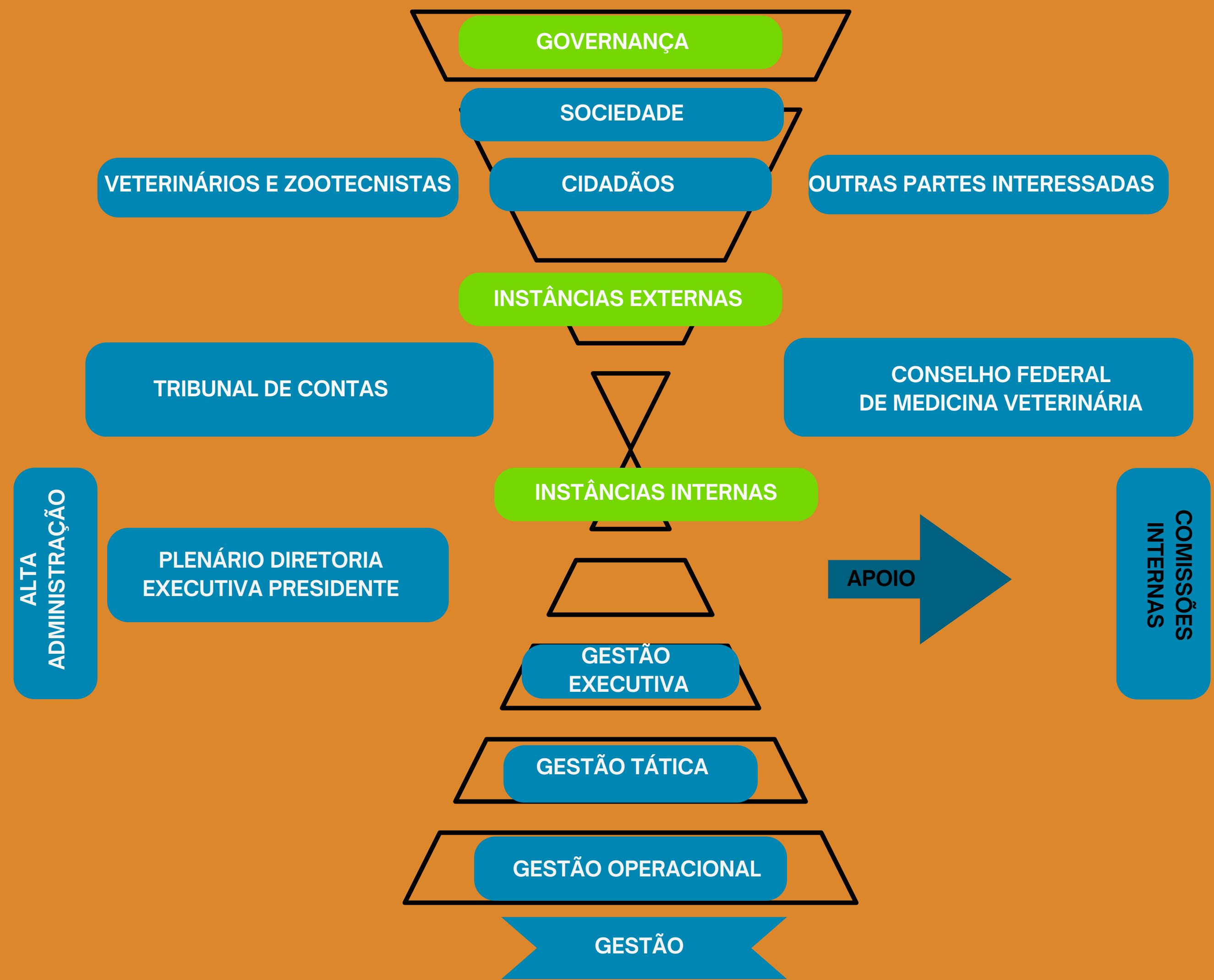

ESTRUTURA DE GOVERNANÇA

De acordo com a Resolução 591/92, que institui o Regimento Interno Padrão (RIP) dos Conselhos Regionais de Medicina Veterinária (CRMVs), os poderes legislativos deliberativos e o Executivo são exercidos, respectivamente, pelo plenário e pela Presidência, sendo auxiliada pela Diretoria Executiva. É importante observar que essas atribuições devem respeitar o campo de atuação legal e os regimentos próprios estabelecidos para garantir o bom funcionamento e a eficácia das atividades desenvolvidas pelos CRMVs.

INSTÂNCIAS INTERNAS

O plenário do Conselho Regional de Medicina Veterinária (CRMV) é o órgão legislativo e deliberativo composto por todos os membros efetivos, incluindo 4 diretores e 12 conselheiros (efetivos e suplentes). Sua principal função é julgar infrações à legislação relacionadas à prática da Medicina Veterinária e Zootecnia dentro da jurisdição do Tocantins. Este grupo tem o poder de tomar decisões importantes e influenciar as diretrizes e regulamentos que regem a profissão, garantindo a ética e o cumprimento das normas no setor.

A Diretoria Executiva é responsável por colocar em prática as decisões tomadas pelo Plenário do CRMV, além de auxiliar a Presidência na preservação das medidas administrativas, financeiras e sociais do Conselho, de acordo com as diretrizes estabelecidas pelo Plenário ou pela Presidência, dentro dos limites legais e regulamentares. Composta por Presidente Vice-Presidente, Secretária-Geral e Tesoureiro.

INSTÂNCIAS INTERNAS DE APOIO

As instâncias internas de apoio desempenham um papel fundamental na garantia da boa governança de uma organização. Elas atuam como ponte de comunicação entre as partes interessadas externas e internas, além de serem responsáveis por reportar possíveis inconformidades à alta gestão. No caso do CRMVTO, as instâncias envolvidas incluem as assessorias de comunicação, jurídica e contábil, juntamente com as comissões permanentes e técnicas. Essas instâncias trabalham em conjunto com a gestão estratégica (Diretoria Executiva), gestão tática (Coordenação) e gestão operacional para assegurar o bom funcionamento e desenvolvimento da organização.

INSTÂNCIAS EXTERNAS

Conselho Federal de Medicina Veterinária (CFMV) é responsável por regular e fiscalizar as atividades dos Conselhos Regionais de Medicina Veterinária, garantindo a qualidade e ética da prática veterinária em todo o país.

Tribunal de Contas da União (TCU) desempenha um papel crucial como órgão de controle externo, supervisionando a gestão financeira, orçamentária e operacional dos órgãos e entidades públicas, visando assegurar a transparência e o bom uso dos recursos públicos.

Ambos os órgãos desempenham funções essenciais para garantir a eficiência e a legalidade das atividades relacionadas à medicina veterinária e à administração pública, respectivamente.

Definição da estrutura de governança destinada a apuração das ações que visam o atendimento dos objetivos estratégicos.

Sociedade: por meio do site, das mídias sociais, publicação de relatórios, ações e fiscalizações realizadas.

Processos Internos e Externos: a partir da elaboração da proposta orçamentária anual é realizado reuniões administrativos/técnicas repassando as diretrizes ao nível executiva, tática e operacional, para execução das perspectivas, objetivos a serem atingidos e suas respectivas estratégias estabelecidas no plano estratégico da instituição.

Recursos: acompanhar as avaliações funcionais previstas no plano de cargo, carreiras e salários (PCCS), controlar a execução da receita e despesa, promover intervenções estruturais (pequenos reparos) em atendimento as demandas.

Instâncias Externas: por meio do relatório de gestão e prestação de contas, enviado ao Tribunal de Contas da União (TCU) e ao Conselho Federal de Medicina Veterinária (CFMV).

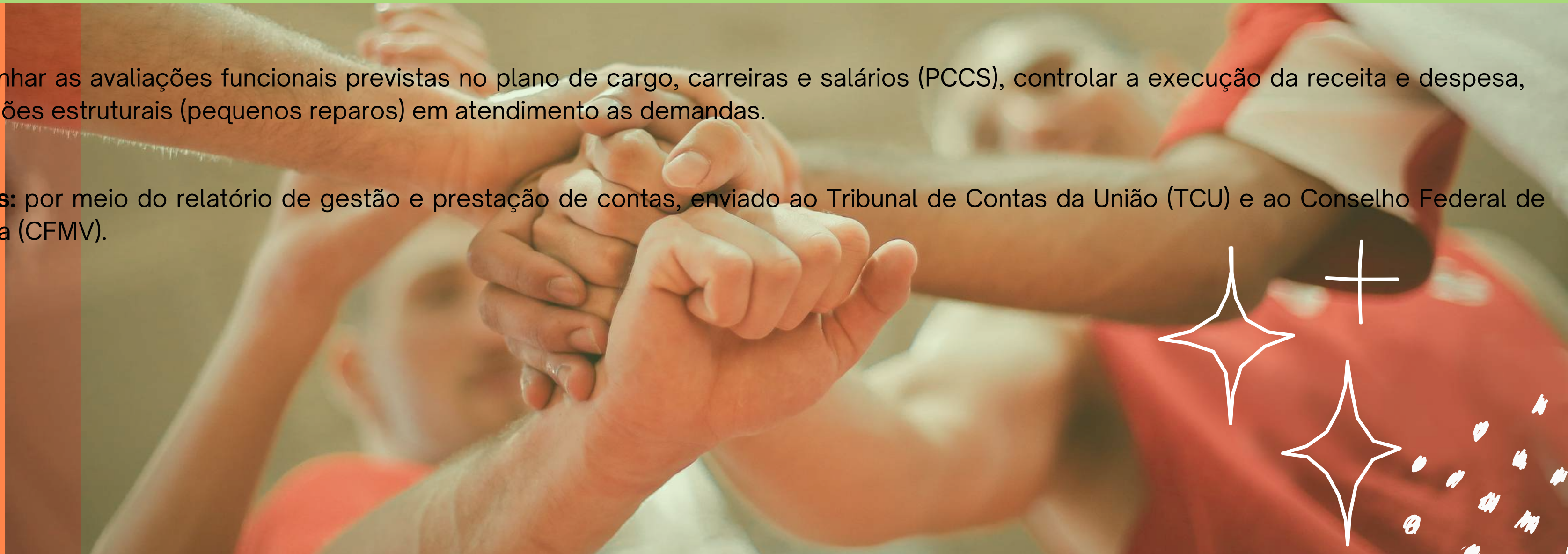

PLANEJAMENTO ESTRATÉGICO

O Planejamento Estratégico é essencial para direcionar as ações de uma organização, como o Conselho Regional de Medicina Veterinária do Tocantins (CRMV-TO), de forma a alcançar seus objetivos e cumprir sua **Missão e Visão**.

Ao definir a identidade organizacional através da **Missão** de fiscalizar, regulamentar e orientar a Medicina Veterinária e Zootecnia para promover o bem-estar da sociedade, saúde animal e humana, segurança alimentar e sustentabilidade, e da **Visão** de buscar reconhecimento e valorização profissional, o planejamento estratégico orienta as mudanças na estrutura administrativa para atender esses propósitos.

Envolvendo os stakeholders de forma ampla, o processo de planejamento se torna mais inclusivo e eficaz, permitindo reflexão, questionamento e proposição de alternativas para o futuro da organização, quais sejam:

- Perspectiva Sociedade;
- Perspectiva Processos Internos e Externos;
- Perspectiva Recurso

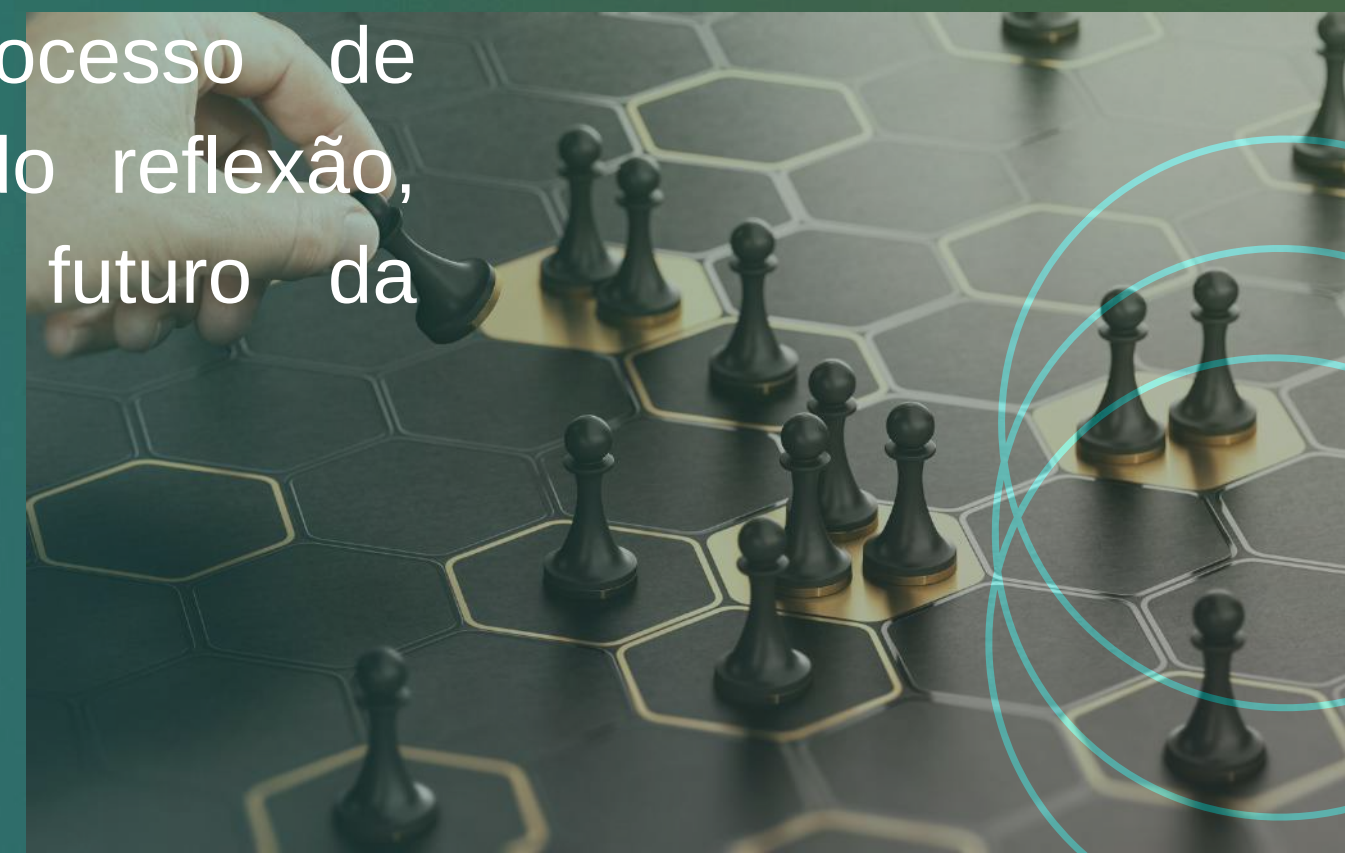



Mapa Estratégico



OBJETIVOS ESTRATÉGICOS DO EXERCÍCIO DE 2023

EFETIVIDADE NA PRESTAÇÃO DE SERVIÇOS AOS PROFISSIONAIS E À SOCIEDADE

1- O Conselho Regional de Medicina Veterinária do Tocantins (CRMV-TO) está focado em melhorar a efetividade na prestação de serviços aos profissionais e à sociedade. Através de medidas como a intensificação da transparência e a otimização das informações no Portal da Transparência de acordo com a Lei de Acesso à Informação (LAI) e o Tribunal de Contas da União (TCU), o CRMV-TO busca garantir que seus serviços atendam de forma eficiente às necessidades de todos os envolvidos. Essas ações, realizadas pela ASCOM, visam promover uma maior clareza e qualidade nos serviços oferecidos pelo conselho, beneficiando tanto os profissionais da área quanto a sociedade em geral.

2- Em 2023, foi um marco importante para a regulamentação e acompanhamento das reclamações e denúncias, entre outros, através da Ouvidoria. A nomeação de um servidor público para ocupar esse cargo, realizada pela Portaria nº 23, de 14 de setembro de 2023, demonstra o compromisso em fortalecer os mecanismos de transparência e participação cidadã. Essa ação contribui para garantir que as demandas da sociedade sejam ouvidas e atendidas de forma eficaz, promovendo a melhoria contínua dos serviços públicos.

FORTALECER O PAPEL INSTITUCIONAL DO CRMV-TO

3- Em 2023 realizamos parcerias com entidades públicas, assinamos o Termo de Cooperação com a ADAPEC

4- O CRMV-TO pensando em proporcionar a informação e moldar os médico veterinários e os zootecnistas desde a Instituição de ensino, promoveu em 2023 inúmeras palestras com temas de Atuação Profissional, Responsabilidade Técnica e Ética Profissional, todas realizadas tanto pela Diretoria quanto pela ASTEC.

5- As Comissões técnicas do Conselho Regional de Medicina Veterinária do Tocantins (CRMV-TO) desempenharam um papel crucial ao participarem de reuniões e eventos temáticos, totalizando 29 encontros. Essas participações demonstram o compromisso e a dedicação dessas comissões em contribuir para o avanço e a promoção da área da medicina veterinária no estado. Através dessas interações, é possível fortalecer a troca de conhecimentos, aprimorar as práticas profissionais e estabelecer conexões valiosas entre os profissionais da área.

PROGRAMAS E PROJETOS

AÇÕES INSTITUCIONAIS 2023

CRMV TO
Em Ação

- Reuniões Técnicas - 13
- Termos de Cooperação - 01
- Representações - 33
- Palestras Técnicas - 07
- Seminário de Orientação Técnica - 01
- Curso de Resenha e Pelagem - 01
- Simpósio de Influenza Aviária - 01
- Seminários - 02
- Treinamentos colaboradores - 03



CURSO
Resenha, Legislação, Pelagem, Coleta de Material para Exame de AIE e Mormo

DIA 21 DE NOVEMBRO

Auditório 563 - Prédio do Complexo Laboratorial do Ceulp Ulbra
Avenida Teotônio Segurado

das 8h às 12h e



ADAPEC E CRMV TOCANTINS APRESENTAM:

SIMPÓSIO MUDANÇAS nos PECEBT E PESE

DIA 09/08
DAS 19H ÀS 21H
PLATAFORMA SYMPLA



CRMV TO ADAPEC TOCANTINS

DIRETORIA LEVA DEMANDAS DAS CATEGORIAS PARA SENADOR EDUARDO GOMES



CRMV TO GOV.BR @CRMVTOCANTINS CRMV TO Em Ação

Em 2023, o Conselho Regional de Medicina Veterinária do Tocantins (CRMV-TO) teve uma participação ativa em diversos eventos direcionados à medicina veterinária e zootecnia. Além disso, promoveu cursos e palestras ao longo do ano, com o objetivo de informar e conscientizar a sociedade sobre a importância de profissionais qualificados nesses setores, a fim de prevenir possíveis problemas causados por práticas inadequadas. Essas iniciativas visam garantir o bem-estar dos animais e a segurança da população, destacando a relevância da atuação ética e responsável dos profissionais dessas áreas.

3.4-ALOCAÇÃO DE RECURSO

VALORES GASTOS COM ATIVIDADES FINALÍSTICAS-FISCALIZAÇÃO	
DESCRIÇÃO DA DESPESA	VALOR EM R\$
SALÁRIOS, ENCARGO E BENEFÍCIOS	278.859,37
DIÁRIAS	14.385,00
COMBUSTÍVEL	8.229,83
MANUTENÇÃO DE VEÍCULOS	3.502,30
TOTAL	304.976,50

Em 2023, as atividades finalísticas desta autarquia consumiram 18,25% do valor arrecadado, o que equivaleu a 19,09% das despesas empenhadas no ano. Por outro lado, os gastos com conselheiros representaram 6,56% do valor recebido e 6,87% das despesas empenhadas.

GASTOS COM DEMAIS ATIVIDADE FINALÍSTICAS	
DESCRIÇÃO DA DESPESA	VALOR EM R\$
GASTOS COM REGISTROS	39.791,16
TOTAL	39.791,16

VALORES GASTOS COM CONSELHEIROS	
DESCRIÇÃO DA DESPESA	VALOR EM R\$
DIÁRIAS	93.050,00
JETONS	24.900,00
VERBA DE REPRESENTAÇÃO	6.000,00
TOTAL	123.950,00

• 3.5-RESULTADO DAS ÁREAS FINIS

• Fiscalização



No planejamento da fiscalização do Conselho Regional de Medicina Veterinária do Tocantins (CRMV-TO), os 139 municípios são divididos em 19 rotas, com Palmas e Gurupi sendo apenas cidades correspondentes. Essa divisão em rotas facilita a organização e a eficiência da fiscalização, garantindo que todas as regiões sejam atendidas de forma adequada, constatamos que 43,88% dos 139 municípios foram visitados pelo fiscal do CRMV-TO, totalizando 61 municípios alcançados.

QUADRO DE ROTAS

ROTA 01	Araguaína
ROTA 02	São Bento
ROTA 03	Augustinópolis
ROTA 04	Tocantinópolis
ROTA 05	Colinas do Tocantins
ROTA 06	Arapoema
ROTA 07	Pedro Afonso
ROTA 08	Guaraí
ROTA 09	Miranorte
ROTA 10	Palmas
ROTA 11	Paraíso do Tocantins
ROTA 12	Lagoa da Confusão
ROTA 13	Porto Nacional
ROTA 14	Dianópolis
ROTA 15	Gurupi
ROTA 16	Formoso do Araguaia
ROTA 17	Peixe
ROTA 18	Miracema do Tocantins
ROTA 19	Lizarda
TOTAL	139

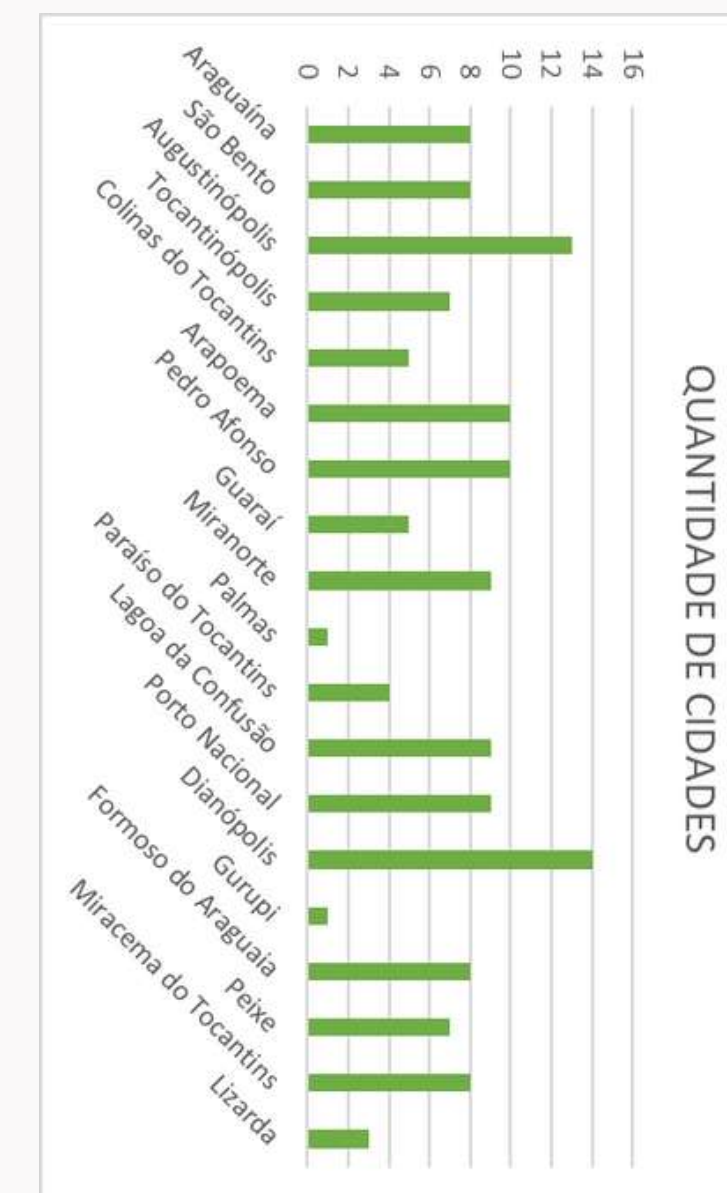

• 3.5-RESULTADO DAS ÁREAS FINIS

• Fiscalização

A conformidade legal para a fiscalização dos profissionais da medicina veterinária e zootecnia está fundamentada no artigo 7 da Lei Federal nº 5.517/68. De acordo com esse artigo, a fiscalização do exercício da profissão do médico veterinário é de responsabilidade do Conselho Federal de Medicina Veterinária (CFMV) e dos Conselhos Regionais de Medicina Veterinária (CRMVs), instituídos por essa mesma lei. Esses órgãos têm a função de garantir que os profissionais atuem de acordo com as normas éticas e técnicas estabelecidas, assegurando a qualidade e segurança dos serviços prestados à sociedade.

O Conselho Regional de Medicina Veterinária do Tocantins (CRMV-TO) desempenha um papel fundamental na fiscalização e regulamentação das atividades relacionadas à medicina veterinária e zootecnia na região. Com dois fiscais sediados em Palmas, o CRMV-TO não só monitora o cumprimento das normas profissionais, mas também emite autos de infração, termos de fiscalização, termos de constatação e autos de multa. Além disso, o conselho está disponível para atender solicitações da sociedade e desempenhar outras atribuições importantes para garantir a qualidade e segurança das práticas veterinárias no estado. É importante lembrar que em 2023 foi realizada a primeira fiscalização remota.



• Fiscalização

Durante o período de janeiro a dezembro, o Conselho Regional de Medicina Veterinária do Tocantins (CRMV-TO) realizou visitas em 61 dos 139 municípios existentes no estado. Durante essas visitas, foram emitidos 93 Autos de Infrações, dos quais 45 foram regularizados, 12 cancelados, 5 suspensos, e 31 ainda estão em processo de análise de acordo com os procedimentos estabelecidos. Essas ações foram realizadas tanto de acordo com o cronograma interno do CRMV-TO quanto em resposta a denúncias recebidas de diversos órgãos públicos, pessoas físicas, profissionais da área (médicos veterinários e zootecnistas), empresários e a sociedade em geral.

Durante o ano, o Setor de Fiscalização realizou um total de 16 viagens para conduzir fiscalizações e fornecer suporte em eventos do Regional. Comparando com o ano anterior, houve uma variação de cerca de 1,67% no número total de fiscalizações. Em 2022, foram registradas 719 fiscalizações, enquanto em 2023 esse número diminuiu para 707. Essa leve queda ocorreu devido a ajustes internos que exigiram a reprogramação de algumas viagens para atender a outras demandas específicas do Regional.

AÇÕES DA FISCALIZAÇÃO	JAN	FEV	MAR	ABR	MAI	JUN	JUL	AGO	SET	OUT	NOV	DEZ	TOTAL PARCIAL
TERMO DE CONSTATAÇÃO	33	22	69	32	6	47	124	1	72	27	37	45	515
TERMO DE FISCALIZAÇÃO	29	1	8	12	0	4	0	0	13	6	11	13	97
AUTO DE INFRAÇÃO	8	7	17	6	1	10	9	0	8	3	12	12	93
FISCALIZAÇÃO ORIENTATIVA	0	0	0	0	0	0	0	0	0	2	0	0	02
TOTAL DE AÇÕES	70	30	94	50	7	61	133	1	93	38	60	70	707
AUTOS DE INFRAÇÃO REGULARIZADOS	5	7	9	1	1	5	3	0	4	2	4	4	45
NOVAS EMPRESAS REGISTRADAS	10	9	6	5	12	3	3	8	4	3	3	0	66
NOVAS PREFEITURAS	1	2	2	1	1	0	0	0	1	0	0	0	8
MUNICÍPIOS FISCALIZADOS	2	5	4	2	2	4	8	1	13	6	7	7	61

• Fiscalização

PERÍODO	ROTA	MUNICÍPIOS	EQUIPE	OBJETIVO
02 a 05.01	10	Palmas	Filipe Carrilho e Cláudio P. da Silva.	Fiscalização técnica e administrativa
09 a 13.01	15	Gurupi	Filipe Carrilho e Cláudio P. da Silva.	Fiscalização técnica e administrativa
24 a 27.01	-	Treinamento de fiscalização no CRMV-GO	Filipe Carrilho e Cláudio P. da Silva.	Fiscalização técnica e administrativa
09.02	5	Colinas, Campos Lindos, Goiatins, Barra do Ouro e Nova Olinda	Filipe Carrilho e Cláudio P. da Silva.	Apuração de Denúncia Profissional
13 a 17.02	11	Paraíso, Pugmil, Pium e Chapada de Areia	Cláudio P. da Silva.	Fiscalização técnica e administrativa
02.03	10	Palmas	Filipe Carrilho e Cláudio P. da Silva.	Fiscalização técnica e administrativa
06 a 10.03	17	Peixe, Palmeirópolis, São Salvador, Paranã, São Valério da Natividade, Jaú do Tocantins e Sucupira	Cláudio P. da Silva.	Fiscalização técnica e administrativa
16.03	10	Palmas	Filipe Carrilho e Cláudio P. da Silva.	Fiscalização técnica e administrativa

				administrativa
26 a 29.09	19	Lizarda, Mateiros e São Félix	Filipe Carrilho e Cláudio P. da Silva.	Fiscalização técnica e administrativa
17.10	-	Colinas e Anáns	Filipe Carrilho e Cláudio P. da Silva.	Orientação Remota
18 a 31.10	10	Palmas	Filipe Carrilho e Cláudio P. da Silva.	Fiscalização técnica e administrativa
06 a 11.11	14	Dianópolis, P. Alegre, Rio da Conceição, Almas, N. Jardim, Taipas, P. Alta do Bom Jesus, Taguatinga, Aurora, Lavandeira, Combinado, N. Alegre, Arraias e Conc. do Tocantins	Filipe Carrilho e Cláudio P. da Silva.	Fiscalização técnica e administrativa
17 a 30.11	10	Palmas	Cláudio P. da Silva.	Fiscalização técnica e administrativa
04 a 08.12	9	Miranorte, Barrolândia, Dois Irmãos, Araguacema, Abreulândia, Monte Santo, Divinópolis, Marianópolis e Caseara	Cláudio P. da Silva.	Fiscalização técnica e administrativa
12.12	18	Miracema, Anajópolis, Tocantínia, Lajeado, Aparecida do Rio Negro, Novo Acordo, Santa Teresa do Tocantins, Lagoa do Tocantins e Rio Sono	Cláudio P. da Silva.	Fiscalização técnica e administrativa
13 a 15.12	10	Palmas	Cláudio P. da Silva.	Fiscalização técnica e administrativa

Foi realizado um acompanhamento detalhado do retorno financeiro das atividades de fiscalização do Setor de Fiscalização, focando na regularização de estabelecimentos em relação ao Registro, Anotação de Responsabilidade Técnica (ART) e Auto de Multa. O total de retorno financeiro observado foi de R\$ 43.715,30. Abaixo, segue um quadro demonstrativo que apresenta a distribuição mensal e por tipo de entrada desses recursos.

27 a 31.03	12	Lagoa da Confusão, Cristalândia, Nova Rosalândia, Oliveira de Fátima, Fátima, Santa Rita do Tocantins, Crixás, Aliança e Brejinho de Nazaré	Cláudio P. da Silva.	Fiscalização técnica e administrativa
12 a 20.04	10	Palmas	Filipe Carrilho e Cláudio P. da Silva.	Fiscalização técnica e administrativa
24 a 28.04	1	Araguaína, Araguaianã, Filadelfia, Babaçulândia, Muricilândia, Aragominas, Santa Fé do Araguaia e Carmolândia	Filipe Carrilho e Cláudio P. da Silva.	Fiscalização técnica e administrativa
06.05 a 06.06	10	Palmas	Filipe Carrilho e Cláudio P. da Silva.	Fiscalização técnica e administrativa
19 a 23.06	16	Formoso do Araguaia, Dueré, Sandolândia, Araguaçu, Figueirópolis, Cariri, Alvorada e Talismã	Filipe Carrilho e Cláudio P. da Silva.	Fiscalização técnica e administrativa
17 a 22.07	4	Tocantinópolis, Nazaré, Santa Teresinha, Aguiarnópolis, Palmeiras, Darcinópolis e Wanderlândia	Filipe Carrilho e Cláudio P. da Silva.	Fiscalização técnica e administrativa
23.08	10	Palmas	Filipe Carrilho e Cláudio P. da Silva.	Fiscalização técnica e administrativa
30.08	12	Lagoa da Confusão, Cristalândia, Nova Rosalândia, Oliveira de Fátima, Fátima, Santa Rita do Tocantins, Crixás, Aliança e Brejinho de Nazaré	Filipe Carrilho	Palestra no município de Santa Rita do Tocantins, com comerciantes locais sobre alimentos, EPIS, principalmente sobre selo SIM
04.09	10	Palmas	Filipe Carrilho e Cláudio P. da Silva.	Fiscalização técnica e administrativa
18 a 22.09	11	Paraíso, Pugmil, Pium e Chapada de Areia	Filipe Carrilho e Cláudio P. da Silva.	Fiscalização técnica e

QUADRO 4: RETORNO FINANCEIRO OBSERVADO 1º SEMESTRE

MESES DE OBSERVAÇÃO FINANCEIRA (1º SEMESTRE 2023)																		
JANEIRO			FEVEREIRO			MARÇO			ABRIL			MAIO			JUNHO			
ART	AM	REG	ART	AM	REG	ART	AM	REG	ART	AM	REG	ART	AM	REG	ART	AM	REG	
760	-	3.361,5	1.064	3.106,96	1.388,9	1.368	-	1.311,2	152	3.000	5.166	152	3.000	817	760	-	5.003,87	

QUADRO 5: RETORNO FINANCEIRO OBSERVADO 2º SEMESTRE

MESES DE OBSERVAÇÃO FINANCEIRA (2º SEMESTRE 2023)																		
JULHO			AGOSTO			SETEMBRO			OUTUBRO			NOVEMBRO			DEZEMBRO			
ART	AM	REG	ART	AM	REG	ART	AM	REG	ART	AM	REG	ART	AM	REG	ART	AM	REG	
456	-	555,75	-	-	2.717	419	4.500	741	304	3.022	741	609,8	-	1.097,6	608	-	247	43.715,3

Pela primeira vez, foi feito um acompanhamento do retorno financeiro das ações realizadas pelo Setor de Fiscalização, através do SISCAD, em relação à regularização de estabelecimentos no que diz respeito ao Registro, à Anotação de Responsabilidade Técnica (ART) e ao Auto de Multa, resultando em um retorno total de R\$ 43.715,30. Este monitoramento permite avaliar a eficácia das medidas tomadas e contribui para garantir a conformidade e a segurança dos estabelecimentos fiscalizados.

• Fiscalização



MÊS	2023
JAN	70
FEV	30
MAR	94
ABR	50
MAI	7
JUN	61
JUL	133
AGO	1
SET	93
OUT	38
NOV	60
DEZ	70
TOTAL	707

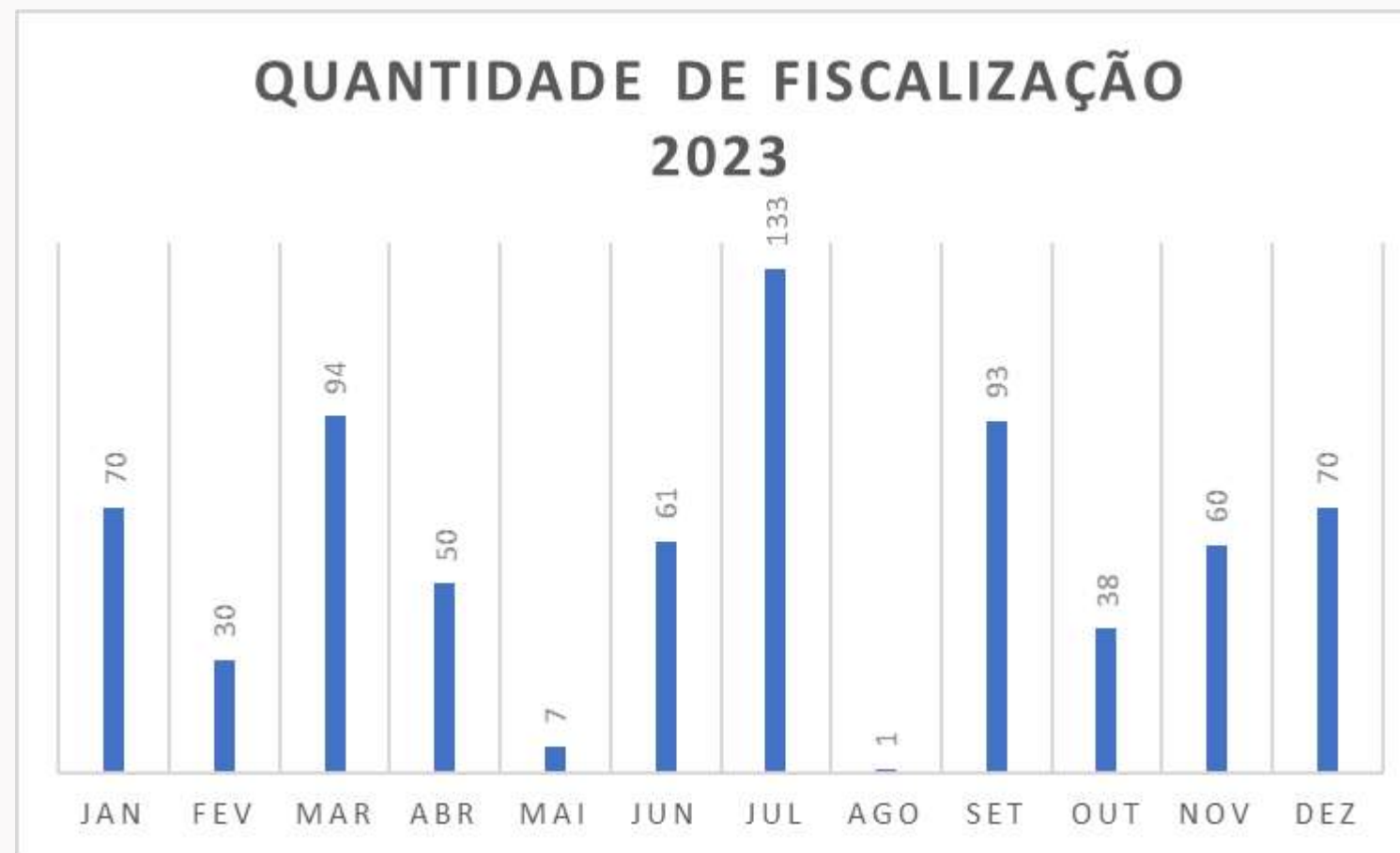

AUTOS DE MULTAS	QUANTIDADE
TOTAL DE AUTOS DE MULTA EMITIDOS	35
TOTAL DE AUTOS DE MULTA CANCELADOS	13
TOTAL DE AUTOS SUSPENSOS	4
ESTATUS DE MULTA	
TOTAL CANCELADOS	10
TOTAL DE LIQUIDADOS	1
TOTAL SUSPENSOS	2
TOTAL PENDENTES	22

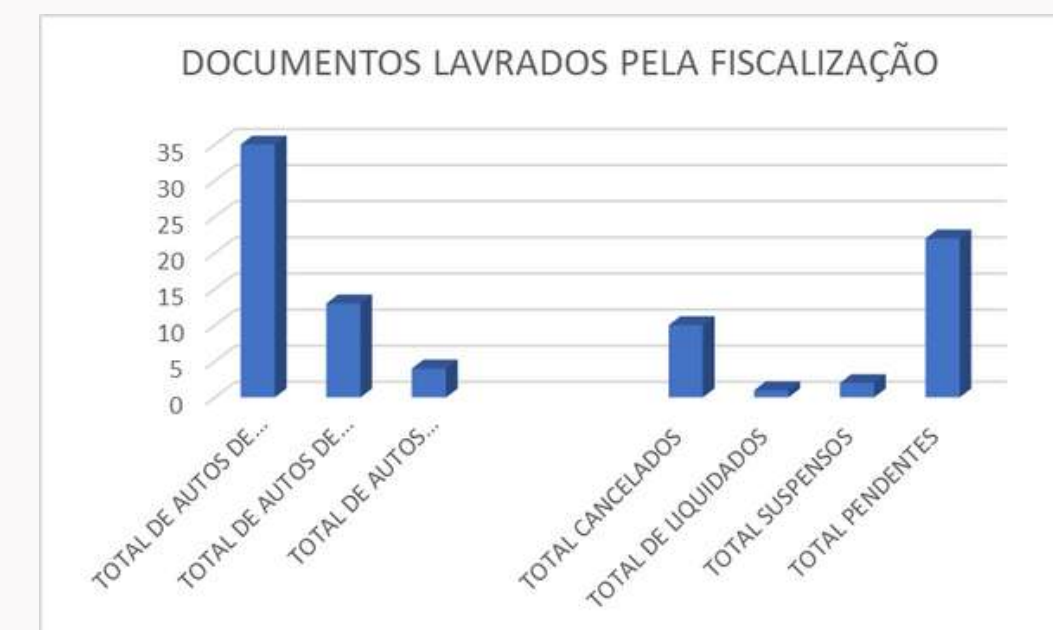

Em 2023, o Conselho Regional de Medicina Veterinária do Tocantins (CRMV-TO) lavrou um total de 93 Autos de Infrações. Desses, 45 foram regularizados, 12 cancelados, 5 suspensos e 31 estão em andamento nos processos legais. Em termos de fiscalização, aproximadamente 43,88% dos 139 municípios foram visitados pelo fiscal do CRMV-TO, alcançando um total de 61 municípios. Durante as atividades de fiscalização, o veículo utilizado foi um Sandero, identificado pela placa QKG-1578. O percurso totalizou 13.835 quilômetros, começando com 90.114 quilômetros e finalizando com 103.949 quilômetros.

- **DESEMPENHO DA GESTÃO**

REGISTRAR

Os registros dos profissionais de veterinária e zootecnia seguem as determinações da Lei Federal 5.517/68 e da Lei Federal 5.550/68, conforme a alínea b do Art. 18, que estabelece que os Conselhos Regionais de Medicina Veterinária (CRMVs) são responsáveis pela inscrição dos profissionais que residem em suas respectivas jurisdições. O CRMV é dividido em dois setores: Pessoa Física e Pessoa Jurídica. No ano de 2023, houve 1.430 inscrições de veterinários, 251 de zootecnistas e 772 de empresas atuantes. Além disso, foram realizadas 14 transferências, uma suspensão e quatro cancelamentos. Foram criados 113 processos no Sistema Único de Administração Pública (Suap), realizados 285 atendimentos por e-mail e emitidas 50 cédulas de profissionais.



• DESEMPENHO DA GESTÃO



AÇÕES DA ASJUR

ASJUR	QUANT.	
PARECERES EMITIDOS	23	
Atuação do CRMV-TO nas ações Judiciais:		
MANDADO DE SEGURANÇA	3	
AÇÕES (como autor ou réu)	41	
Atuação no ajuizamento das execuções fiscais:		
EXECUÇÕES FISCAIS	171	

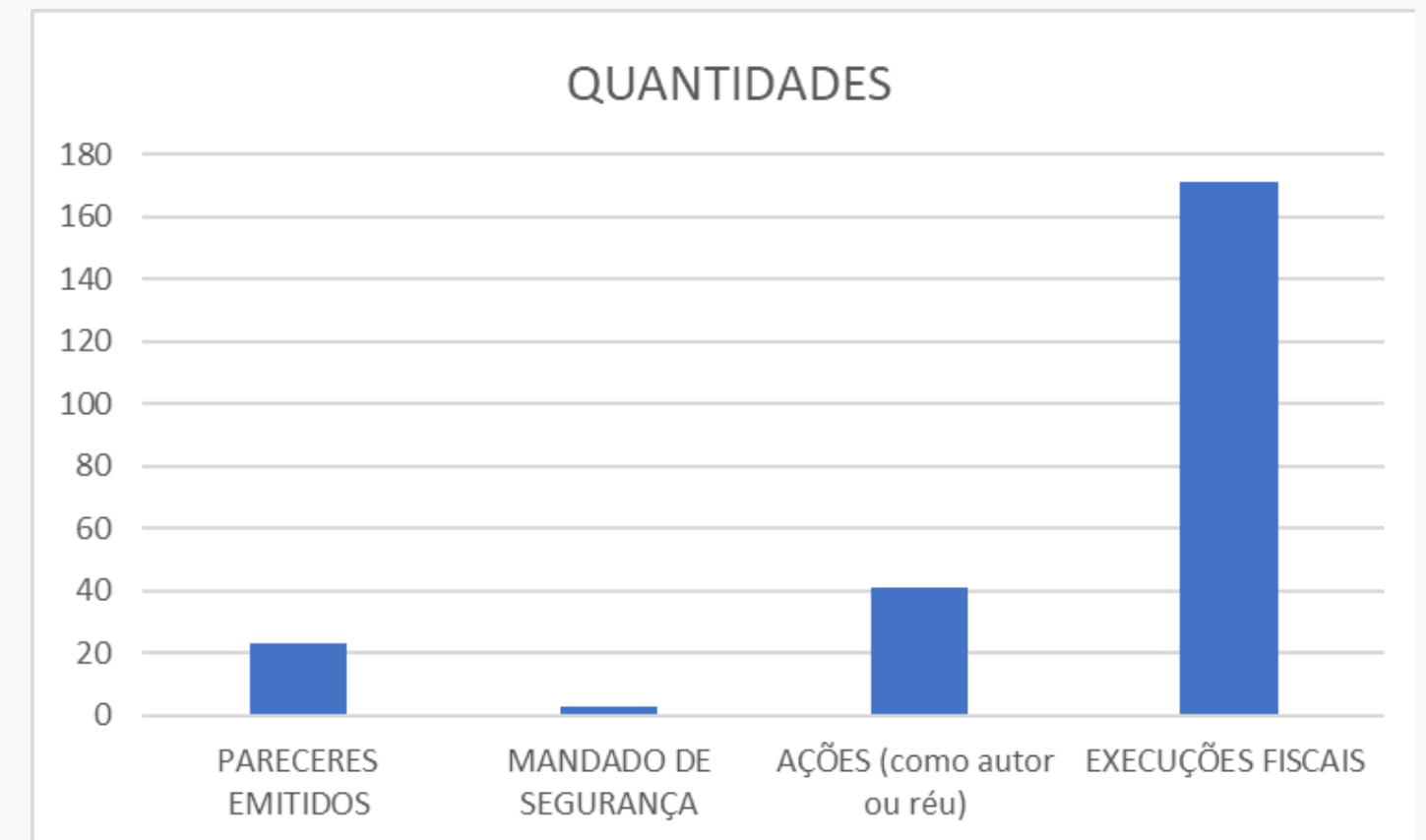

GESTÃO DE PESSOAS



DESPESAS COM PESSOAL, ENCARGOS E BENEFÍCIOS

2023	R\$ 745.668,85
2022	R\$ 570.125,26

Em 2023, o percentual de fiscais em relação ao número total de colaboradores foi de 18,18%.

5- Efetivos

4- Comissionados

2- Estagiários

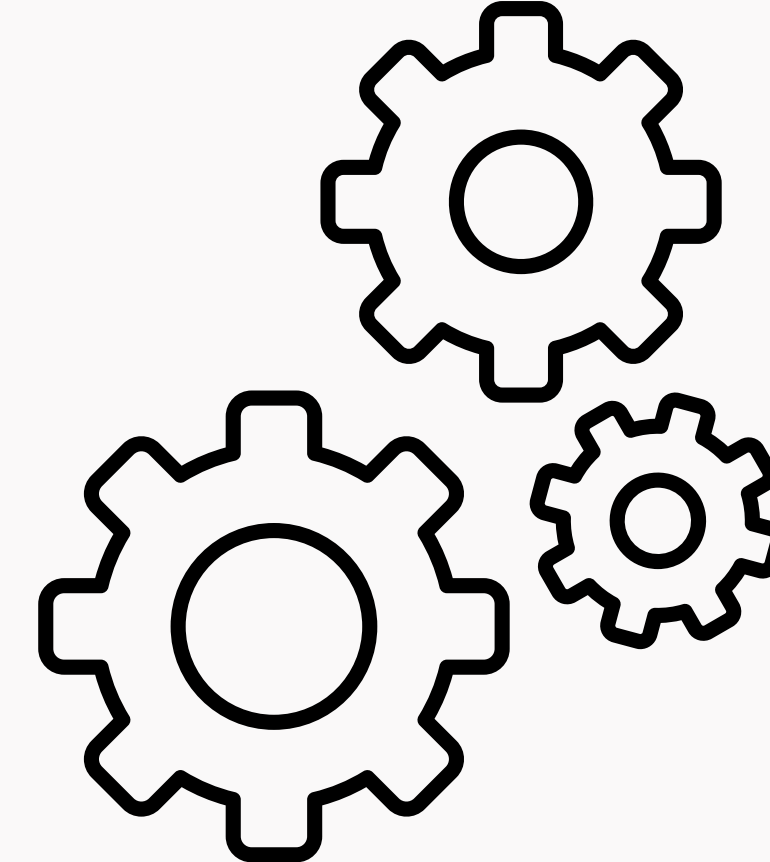

• GESTÃO DE LICITAÇÕES E CONTRATOS

As licitações e contratos realizados pelo Conselho Regional de Medicina Veterinária do Tocantins (CRMV-TO) seguem as diretrizes estabelecidas pela Lei nº 8.666, de 21 de junho de 1993, que estabelece normas gerais sobre licitações e contratos administrativos no âmbito da Administração Pública. Além disso, o Decreto nº 10.024, de 20 de setembro de 2019, regulamenta a modalidade de pregão eletrônico para aquisição de bens e contratação de serviços comuns, incluindo serviços de engenharia, bem como o uso da cotação eletrônica no âmbito da administração pública federal. Essas legislações visam garantir transparência, competitividade e eficiência nas aquisições e contratações realizadas pelo CRMV-TO, promovendo a correta aplicação dos recursos públicos. Os processos licitatórios também levam em consideração as legislações a qual a autarquia está subordinada.

CONTRATAÇÕES MAIS RELEVANTES

DISPENSA ELETRÔNICA- 16

Contratação de empresa para emissão de 03 Certificados digitais

Aquisição de aparelhos eletrônicos

Contratação de serviços de recarga de extintores que compõem o sistema de segurança de combate a incêndio da sede do CRMV-TO

Contratação de Serviços de Telefonia Móvel.

Em 2023, o Conselho Regional de Medicina Veterinária do Tocantins (CRMV-TO) realizou um total de 16 contratações, todas feitas por meio da modalidade de Dispensa de Licitação. Esse processo de contratação dispensa a necessidade de realizar licitação pública, sendo utilizado em situações específicas previstas na legislação, como em casos de emergência ou quando houver inviabilidade de competição. É importante que as contratações realizadas desta forma estejam de acordo com as normas estabelecidas para garantir a transparência e a legalidade dos procedimentos.

04- INFORMAÇÕES ORÇAMENTÁRIAS, FINANCEIRAS E CONTÁBEIS



EVOLUÇÃO DE RECEITA

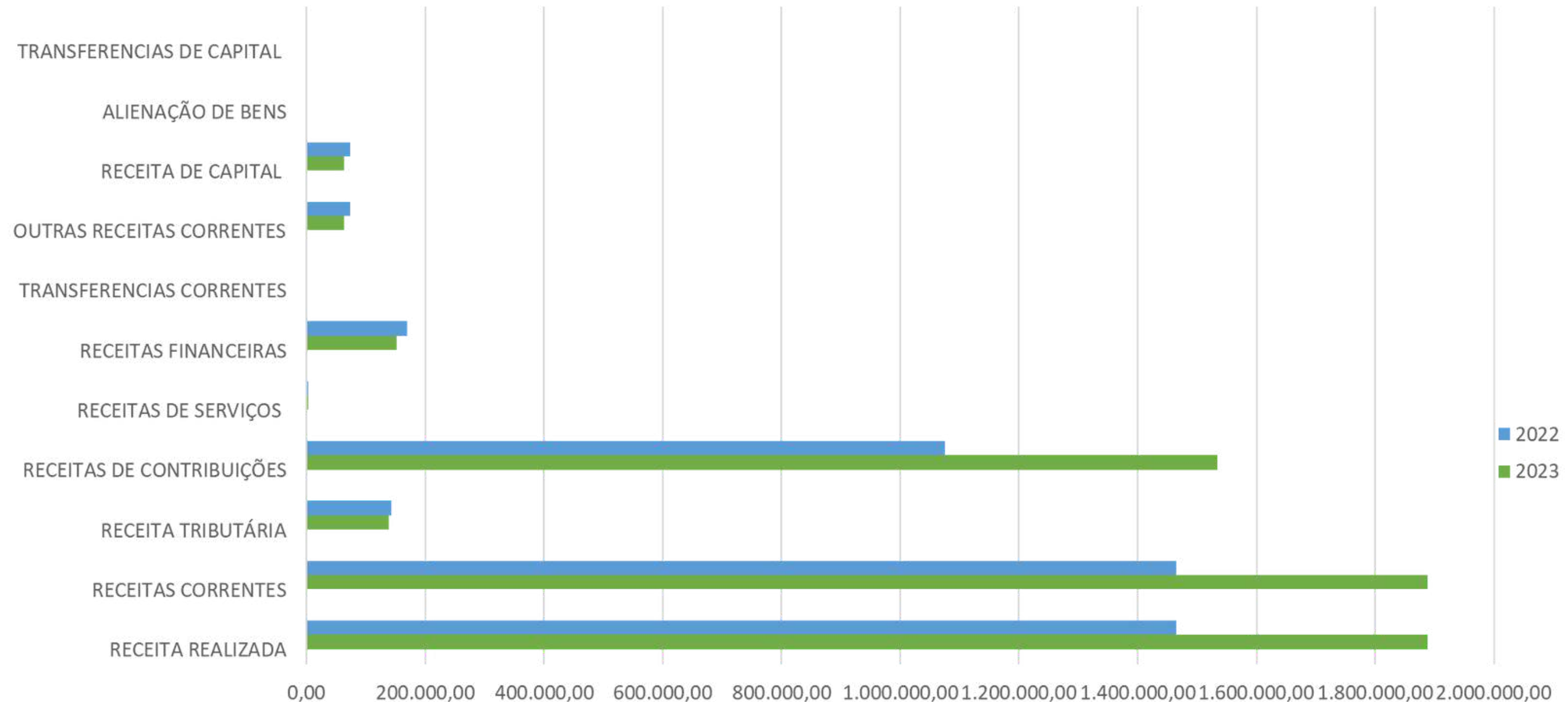

No ano de 2023, registrou-se um aumento na arrecadação de 28,99% em relação ao ano de 2022. Esse aumento se deu devido às ações mais atuantes do regional, com uma cobrança mais efetiva e uma fiscalização mais rigorosa. É importante destacar que do total da receita arrecadada pelo CRMV TO, 25% são repassados para o CFMV a título de cota parte. No referido ano, 81,24% dos valores arrecadados por este regional foram provenientes de anuidades de profissionais e empresas.

DAS DESPESAS

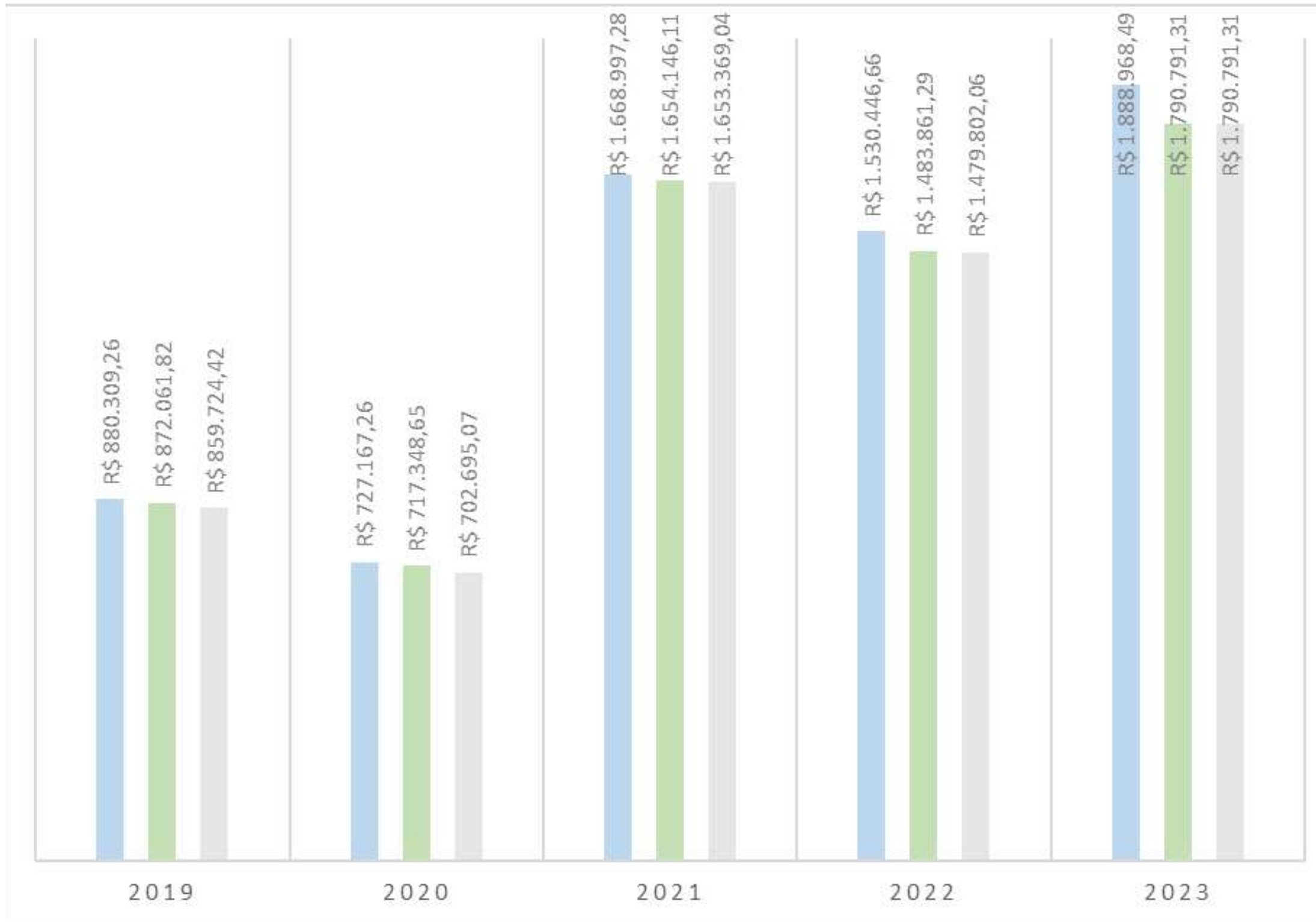

ANO	EMPENHADA	LIQUIDADADA	PAGA
2019	R\$ 880.309,26	R\$ 872.061,82	R\$ 859.724,42
2020	R\$ 727.167,26	R\$ 717.348,65	R\$ 702.695,07
2021	R\$ 1.668.997,28	R\$ 1.654.146,11	R\$ 1.653.369,04
2022	R\$ 1.530.446,66	R\$ 1.483.861,29	R\$ 1.479.802,06
2023	R\$ 1.888.968,49	R\$ 1.790.791,31	R\$ 1.790.791,31

Em 2023, observou-se um aumento nas despesas, com um incremento percentual de 21,01% em relação ao ano de 2022. Para uma análise detalhada por grupo e elemento de despesas, favor consultar o Balanço Orçamentário anexado a este relatório.

ORÇADO X ARRECADADO E EMPENHADO

DESCRIÇÃO	VALOR ORÇADO	VALOR ARRECADADO	ORÇADO X ARRECADADO (%)
RECEITAS CORRENTES	1.876.845,01	1.888.968,49	100,64
RECEITAS DE CAPITAL	1.037.560,00	-	-
TOTAL	2.914.405,01	1.888.968,49	64,81

No ano de 2023, o CRMV – TO encerrou o exercício com um **superávit orçamentário** de R\$ 82.630,21.

DESCRIÇÃO	VALOR ORÇADO	VALOR EMPENHADO	ORÇADO X EMPENHADO (%)
DESPEAS CORRENTES	1.876.845,01	1.785.839,00	95,15
DESPEAS DE CAPITAL	1.037.560,00	20.499,28	1,97
TOTAL	2.914.405,01	1.806.338,28	61,97

RECEITAS POR GRUPOS

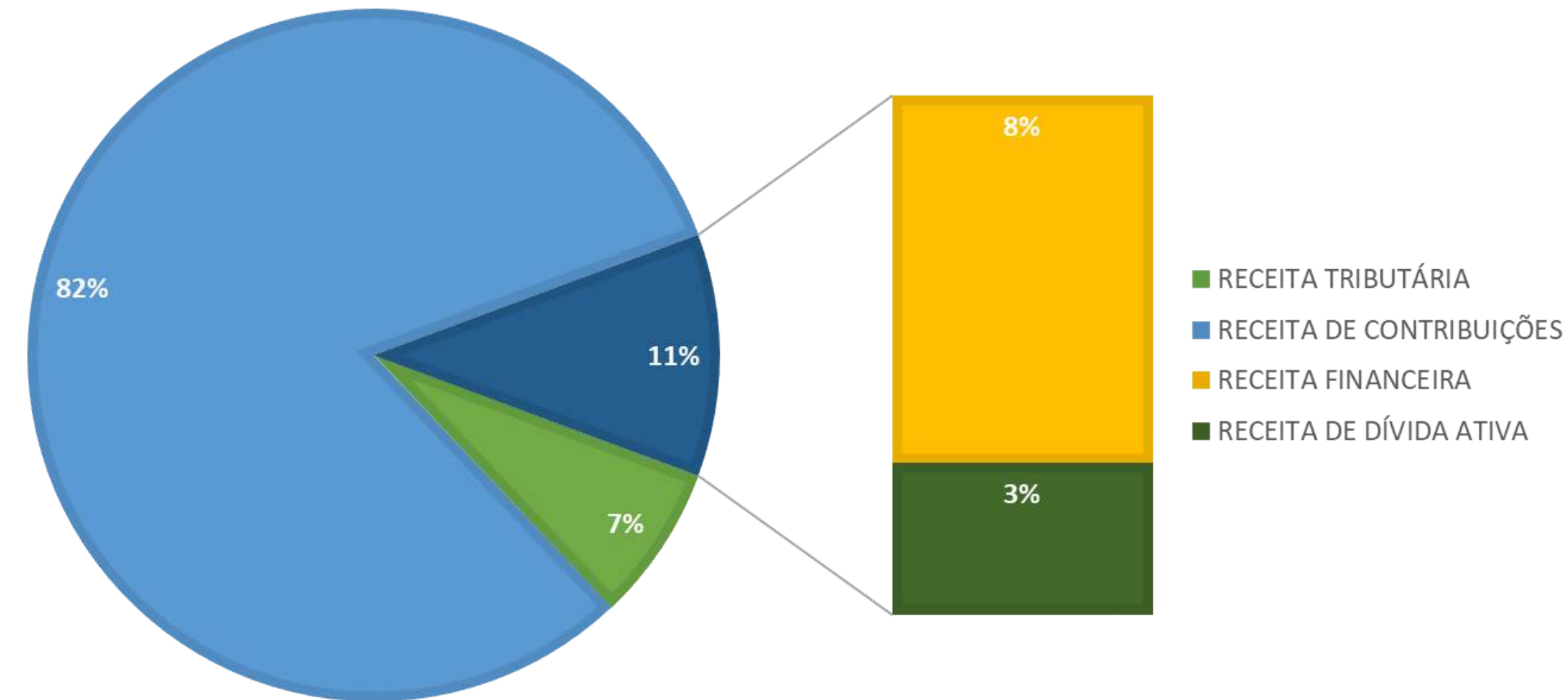

RECEITAS POR GRUPOS	VALOR R\$
RECEITA TRIBUTÁRIA	137.540,40
RECEITA DE CONTRIBUIÇÕES	1.534.662,66
RECEITA FINANCEIRA	151.633,62
RECEITA DE DÍVIDA ATIVA	62.265,65

As receitas tributárias correspondem a taxas e emolumentos de profissionais e empresas, tais como taxas de registro, inscrição, transferência, ART, entre outras.

As receitas de contribuições referem-se às anuidades de profissionais e empresas. No exercício, foram arrecadados R\$ 772.697,88 de pessoas físicas e R\$ 761.964,78 de pessoas jurídicas.

As receitas financeiras incluem juros de mora, atualizações monetárias, multas por mora e multas de infração, entre outros. Neste exercício, o órgão arrecadou R\$ 10.036,30 a título de multas por infração e R\$ 8.141,65 referentes a multas eleitorais.

Do total de débitos inscritos em Dívida Ativa, o CRMV TO recebeu R\$ 62.265,65.

DESPESAS POR CENTRO DE CUSTO

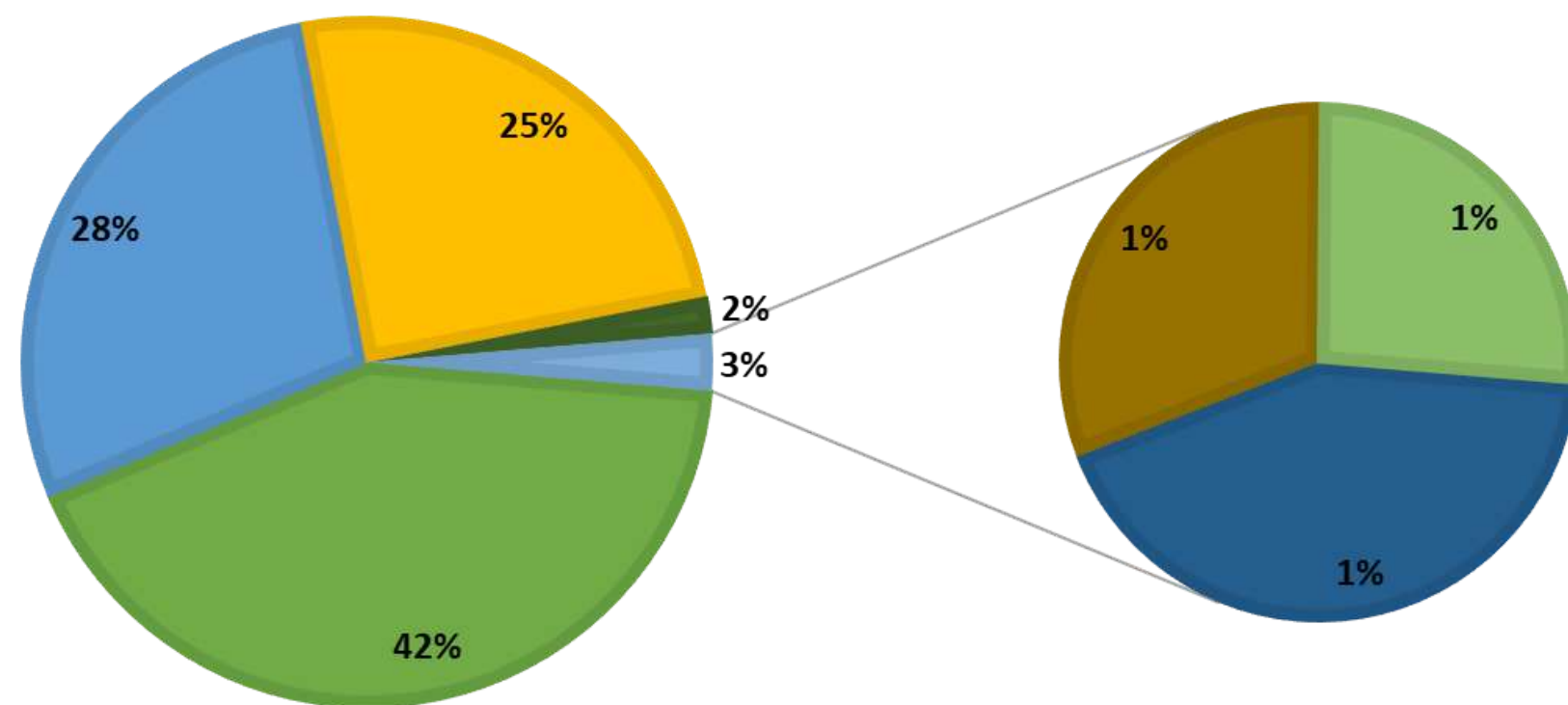

- PESSOAL E ENCARGOS
- SERVIÇOS DE TERCEIROS E ENCARGOS
- ATIVIDADES ADMINISTRATIVAS
- FISCALIZAÇÃO
- EQUIPAMENTOS E MATERIAL PERMANENTE
- COMISSÃO DE TOMADA DE CONTAS
- MATERIAL DE CONSUMO

DESPESAS POR CENTRO DE CUSTO	VALOR (R\$)
PESSOAL E ENCARGOS	779.554,12
SERVIÇOS DE TERCEIROS E ENCARGOS	521.472,49
ATIVIDADES ADMINISTRATIVAS	460.106,13
FISCALIZAÇÃO	31.727,81
EQUIPAMENTOS E MATERIAL PERMANENTE	20.499,28
COMISSÃO DE TOMADA DE CONTAS	14.875,00
MATERIAL DE CONSUMO	12.541,85

Com percentual de maior destaque referente a pagamento de despesas pelo CRMV TO no ano de 2023 vem a Despesas com pessoal representando 42% em segundo os serviços de terceiros e encargos representando 28%, em terceiro a Cota parte enviada a CFMV representando 25% das despesas pagas no ano.

RESULTADO FINANCEIRO

SALDO DE CAIXA E EQUIVALENTES DE CAIXA EM 31 DE DEZEMBRO

2022	R\$ 330.548,29
2023	R\$ 362.824,01

Conforme demonstrado no quadro acima, fica evidenciado que no ano de 2023 houve uma geração líquida de caixa e equivalentes de caixa positiva no montante de R\$ 32.275,72 em relação a 2022. A movimentação detalhada das receitas e despesas pode ser visualizada na Demonstração de Fluxo de Caixa anexa a esta prestação de contas.

ANEXO DE PEÇAS CONTÁBEIS



BALANÇO ORÇAMENTÁRIO

CRMV / TO

CONSELHO REGIONAL DE MEDICINA VETERINÁRIA DO TOCANTINS - CRMV/TO

CNPJ: 33.209.263/0001-64

Período: 01/01/2023 a 31/12/2023

Balanço Orçamentário

RECEITAS ORÇAMENTÁRIAS	PREVISÃO INICIAL	PREVISÃO ATUALIZADA	RECEITAS REALIZADAS	SALDO
RECEITAS CORRENTES	1.876.845,01	1.876.845,01	1.888.968,49	12.123,48
RECEITA TRIBUTÁRIA	121.000,00	121.000,00	137.540,40	16.540,40
TAXA PELA PRESTAÇÃO DE SERVIÇOS	121.000,00	121.000,00	137.540,40	16.540,40
TAXAS E EMOLUMENTOS	121.000,00	121.000,00	137.540,40	16.540,40
Taxas	120.000,00	120.000,00	137.540,40	17.540,40
Emolumentos	1.000,00	1.000,00	0,00	-1.000,00
RECEITAS DE CONTRIBUIÇÕES	1.326.459,00	1.326.459,00	1.534.662,66	208.203,66
CONTRIBUIÇÕES DE INTERESSE DAS CATEGORIAS PROFISSIONAIS	1.326.459,00	1.326.459,00	1.534.662,66	208.203,66
ANUIDADES - PESSOAS FÍSICAS	644.500,00	644.500,00	772.697,88	128.197,88
Anuidades de Pessoas Físicas do Exercício	514.500,00	514.500,00	563.947,74	49.447,74
Anuidades de Pessoas Físicas dos Exercícios Anteriores	130.000,00	130.000,00	208.750,14	78.750,14
ANUIDADES - PESSOAS JURÍDICAS	681.959,00	681.959,00	761.964,78	80.005,78
Anuidades de Pessoas Jurídicas do Exercício	631.959,00	631.959,00	642.526,80	10.567,80
Anuidades de Pessoas Jurídicas dos Exercícios Anteriores	50.000,00	50.000,00	119.437,98	69.437,98
RECEITA PATRIMONIAL	50.000,00	50.000,00	0,00	-50.000,00
RECEITA IMOBILIÁRIA	50.000,00	50.000,00	0,00	-50.000,00
RECEITA IMOBILIÁRIA	50.000,00	50.000,00	0,00	-50.000,00
Aluguéis	50.000,00	50.000,00	0,00	-50.000,00
RECEITAS DE SERVIÇOS	35.546,01	35.546,01	2.866,16	-32.679,85

BALANÇO ORÇAMENTÁRIO

	INICIAL	ATUALIZADA	REALIZADA	
RECEITAS DIVERSAS DE SERVIÇOS	35.546,01	35.546,01	2.866,16	-32.679,85
RECEITAS DIVERSAS DE SERVIÇOS	35.546,01	35.546,01	2.866,16	-32.679,85
Receita de Ônus de Sucumbência	1.000,00	1.000,00	521,33	-478,67
Recuperação de Despesas com Custas Processuais	20.000,00	20.000,00	0,00	-20.000,00
Taxa de Inscrição em Eventos	10.000,00	10.000,00	0,00	-10.000,00
Recuperação de Despesas com Assistência Médica	995,56	995,56	0,00	-995,56
Outras Recuperações de Despesas	3.550,45	3.550,45	2.344,83	-1.205,62
RECEITAS FINANCEIRAS	152.740,00	152.740,00	151.633,62	-1.106,38
JUROS E ENCARGOS DE MORA SOBRE BENS E SERVIÇOS	20.640,00	20.640,00	19.849,92	-790,08
JUROS DE MORA	20.640,00	20.640,00	19.849,92	-790,08
Juros de Mora	20.640,00	20.640,00	19.849,92	-790,08
VARIAÇÕES MONETÁRIAS E CAMBIAIS	65.650,00	65.650,00	49.079,12	-16.570,88
ATUALIZAÇÃO MONETÁRIA	65.650,00	65.650,00	49.079,12	-16.570,88
Atualização Monetária sobre Receitas	65.650,00	65.650,00	49.079,12	-16.570,88
MULTA POR MORA	30.300,00	30.300,00	34.774,70	4.474,70
MULTAS POR MORA	8.650,00	8.650,00	16.596,75	7.946,75
Multas por Mora sobre Receita Tributária	8.650,00	8.650,00	16.596,75	7.946,75
OUTRAS MULTAS	21.650,00	21.650,00	18.177,95	-3.472,05
Multas por Infração - PF	1.000,00	1.000,00	5.133,30	4.133,30
Multas por Infração - PJ	15.650,00	15.650,00	4.903,00	-10.747,00
Multa Eleitoral	5.000,00	5.000,00	8.141,65	3.141,65
REMUNERAÇÃO DE DEP.BANC. E APLICAÇÕES FINANCEIRAS	36.150,00	36.150,00	47.929,88	11.779,88
RENDIMENTOS DE APLICAÇÕES FINANCEIRAS	36.150,00	36.150,00	47.929,88	11.779,88
Rendimentos sobre Aplicações em Poupança	500,00	500,00	0,00	-500,00
Rendimentos sobre Aplicações em Fundos	35.650,00	35.650,00	47.929,88	12.279,88
TRANSFERENCIAS CORRENTES	110.000,00	110.000,00	0,00	-110.000,00

BALANÇO ORÇAMENTÁRIO

TRANSFERENCIAS INTRA GOVERNAMENTAIS	100.000,00	100.000,00	0,00	-100.000,00
TRANSFERENCIAS INTRA GOVERNAMENTAIS	100.000,00	100.000,00	0,00	-100.000,00
Auxílios - Intra Governamentais	100.000,00	100.000,00	0,00	-100.000,00
TRANSFERÊNCIAS INTER GOVERNAMENTAIS	5.000,00	5.000,00	0,00	-5.000,00
TRANSFERÊNCIAS INTER GOVERNAMENTAIS	5.000,00	5.000,00	0,00	-5.000,00
Doações - Inter Governamentais	5.000,00	5.000,00	0,00	-5.000,00
TRANSFERÊNCIAS DAS INTITUIÇÕES PRIVADAS SEM FINS LUCRATIVOS	5.000,00	5.000,00	0,00	-5.000,00
TRANSFERÊNCIAS DAS INTITUIÇÕES PRIVADAS SEM FINS LUCRATIVOS	5.000,00	5.000,00	0,00	-5.000,00
Doações - Instituições Privadas	5.000,00	5.000,00	0,00	-5.000,00
OUTRAS RECEITAS CORRENTES	81.100,00	81.100,00	62.265,65	-18.834,35
OUTRAS RECEITAS CORRENTES	81.100,00	81.100,00	62.265,65	-18.834,35
INDENIZAÇÕES E/OU RESTITUIÇÕES	1.000,00	1.000,00	0,00	-1.000,00
Indenizações e/ou Restituições	1.000,00	1.000,00	0,00	-1.000,00
DÍVIDA ATIVA	80.100,00	80.100,00	62.265,65	-17.834,35
Dívida Ativa Administrativa - PJ	1.600,00	1.600,00	4.188,67	2.588,67
Dívida Ativa Administrativa - PF	9.500,00	9.500,00	12.000,75	2.500,75
Dívida Ativa de Multa de Infração - PJ	1.000,00	1.000,00	6.000,00	5.000,00
Dívida Ativa de Multa de Infração - PF	5.000,00	5.000,00	0,00	-5.000,00
Dívida Ativa Ajuizada - PJ	15.000,00	15.000,00	19.741,47	4.741,47
Dívida Ativa Ajuizada - PF	45.000,00	45.000,00	19.787,77	-25.212,23
Dívida Ativa de Multa Eleitoral	3.000,00	3.000,00	546,99	-2.453,01
RECEITAS DE CAPITAL	1.037.560,00	1.037.560,00	0,00	-1.037.560,00
ALIENAÇÃO DE BENS	37.560,00	37.560,00	0,00	-37.560,00
ALIENAÇÃO DE BENS MÓVEIS	37.560,00	37.560,00	0,00	-37.560,00
EQUIPAMENTOS E MATERIAL PERMANENTE	37.560,00	37.560,00	0,00	-37.560,00

BALANÇO ORÇAMENTÁRIO

Veículos			37.560,00	37.560,00	0,00	-37.560,00
TRANSFERÊNCIAS DE CAPITAL			1.000.000,00	1.000.000,00	0,00	-1.000.000,00
TRANSFERÊNCIAS DE CAPITAL			1.000.000,00	1.000.000,00	0,00	-1.000.000,00
TRANSFERÊNCIAS DE CAPITAL			1.000.000,00	1.000.000,00	0,00	-1.000.000,00
Auxílios			1.000.000,00	1.000.000,00	0,00	-1.000.000,00
RECURSOS ARRECADADOS EM EXERCÍCIOS ANTERIORES			0,00	0,00	0,00	0,00
SUB-TOTAL DAS RECEITAS			2.914.405,01	2.914.405,01	1.888.968,49	-1.025.436,52
DÉFICIT			0,00	0,00	0,00	0,00
TOTAL			2.914.405,01	2.914.405,01	1.888.968,49	-1.025.436,52
DESPESAS ORÇAMENTÁRIAS	DOTAÇÃO INICIAL	DOTAÇÃO ATUALIZADA	DESPESAS EMPENHADAS	DESPESAS LIQUIDADAS	DESPESAS PAGAS	SALDO DOTAÇÃO
DESPESAS CORRENTES	1.876.845,01	1.876.845,01	1.785.839,00	1.770.292,03	1.770.292,03	91.006,01
PESSOAL, ENCARGOS E BENEFÍCIOS	624.127,21	751.282,73	745.668,85	745.668,85	745.668,85	5.613,88
PESSOAL	474.494,06	570.622,60	569.762,73	569.762,73	569.762,73	859,87
PESSOAL	474.494,06	570.622,60	569.762,73	569.762,73	569.762,73	859,87
Salários	346.890,38	415.377,73	415.377,73	415.377,73	415.377,73	0,00
Gratificação por Exercício de Funções	18.000,00	18.000,00	17.213,19	17.213,19	17.213,19	786,81
Gratificação por Tempo de Serviço	30.577,93	47.573,69	47.503,80	47.503,80	47.503,80	69,89
Férias Vencidas e Proporcionais	33.868,18	39.815,95	39.812,78	39.812,78	39.812,78	3,17
13º Salário	33.868,18	36.722,07	36.722,07	36.722,07	36.722,07	0,00
Férias - Abono Constitucional (1/3)	11.289,39	13.133,16	13.133,16	13.133,16	13.133,16	0,00
OUTRAS VPD VARIÁVEIS - PESSOAL CIVIL - RGPS	1.000,00	0,00	0,00	0,00	0,00	0,00
OUTRAS VPD VARIÁVEIS - PESSOAL CIVIL - RGPS	1.000,00	0,00	0,00	0,00	0,00	0,00
Serviços Extraordinários	1.000,00	0,00	0,00	0,00	0,00	0,00
ENCARGOS PATRONAIS	94.797,64	127.323,83	126.208,95	126.208,95	126.208,95	1.114,88
ENCARGOS PATRONAIS - RGPS	94.797,64	127.323,83	126.208,95	126.208,95	126.208,95	1.114,88

BALANÇO ORÇAMENTÁRIO

Contribuições Previdenciárias - INSS Empregador	89.943,20	121.445,11	120.599,64	120.599,64	120.599,64	845,47
Contribuição para PIS sobre Folha de Pagamento	4.854,44	5.878,72	5.609,31	5.609,31	5.609,31	269,41
ENCARGOS PATRONAIS - FGTS	38.835,51	45.036,30	44.874,27	44.874,27	44.874,27	162,03
ENCARGOS PATRONAIS - FGTS	38.835,51	45.036,30	44.874,27	44.874,27	44.874,27	162,03
FGTS	38.835,51	45.036,30	44.874,27	44.874,27	44.874,27	162,03
BENEFICIOS A PESSOAL - RGPS	5.000,00	7.300,00	4.822,90	4.822,90	4.822,90	2.477,10
BENEFICIOS A PESSOAL	5.000,00	7.300,00	4.822,90	4.822,90	4.822,90	2.477,10
Auxílio e Vale Alimentação/Refeição	2.000,00	100,00	0,00	0,00	0,00	100,00
Auxílio e Vale Transporte	1.000,00	7.200,00	4.822,90	4.822,90	4.822,90	2.377,10
Ajuda de Custo	1.000,00	0,00	0,00	0,00	0,00	0,00
Plano de Saúde	1.000,00	0,00	0,00	0,00	0,00	0,00
OUTRAS DESPESAS COM PESSOAL E ENCARGO	10.000,00	1.000,00	0,00	0,00	0,00	1.000,00
OUTRAS DESPESAS COM PESSOAL E ENCARGO	10.000,00	1.000,00	0,00	0,00	0,00	1.000,00
Indenizações e Restituições Trabalhistas	10.000,00	1.000,00	0,00	0,00	0,00	1.000,00
USO DE BENS E SERVIÇOS	754.819,05	590.556,15	509.380,62	493.833,65	493.833,65	81.175,53
MATERIAL DE CONSUMO	105.000,00	28.549,35	21.388,56	20.771,68	20.771,68	7.160,79
MATERIAL DE CONSUMO	105.000,00	28.549,35	21.388,56	20.771,68	20.771,68	7.160,79
Combustíveis e Lubrificantes Automotivos	60.000,00	14.000,00	8.846,71	8.229,83	8.229,83	5.153,29
Gás e Outros Materiais Engarrafados	500,00	0,00	0,00	0,00	0,00	0,00
Material de Expediente	10.000,00	500,00	180,00	180,00	180,00	320,00
Material de Processamento de Dados	2.000,00	0,00	0,00	0,00	0,00	0,00
Material de Acondicionamento e Embalagem	500,00	0,00	0,00	0,00	0,00	0,00
Material de Copa e Cozinha	10.000,00	6.849,35	6.849,35	6.849,35	6.849,35	0,00
Material de Limpeza e Produtos de Higienezação	6.000,00	6.000,00	5.512,50	5.512,50	5.512,50	487,50
Material p/ Manutenção de Bens Imóveis e Instalações	6.000,00	0,00	0,00	0,00	0,00	0,00
Material p/ Manutenção de Bens Móveis	6.000,00	0,00	0,00	0,00	0,00	0,00

BALANÇO ORÇAMENTÁRIO

Material Elétrico e Eletrônico	2.000,00	100,00	0,00	0,00	0,00	100,00
Material p/ Manutenção de Veículos	1.000,00	100,00	0,00	0,00	0,00	100,00
Outros Materias de Consumo	1.000,00	1.000,00	0,00	0,00	0,00	1.000,00
SERVIÇOS	649.819,05	562.006,80	487.992,06	473.061,97	473.061,97	74.014,74
DIÁRIAS DE PESSOAL NO PAÍS	40.000,00	28.625,00	28.625,00	28.625,00	28.625,00	0,00
Diárias para Empregados - no País	40.000,00	28.625,00	28.625,00	28.625,00	28.625,00	0,00
DIÁRIAS DE COLABORADORES EVENTUAIS	5.000,00	525,00	525,00	525,00	525,00	0,00
Diárias para Colaboradores Eventuais - no País	5.000,00	525,00	525,00	525,00	525,00	0,00
DIARIAS DE CONSELHEIROS	34.318,05	93.387,68	93.050,00	93.050,00	93.050,00	337,68
Diárias para Conselheiros - no País	34.318,05	93.387,68	93.050,00	93.050,00	93.050,00	337,68
SERVIÇOS DE TERCEIROS - PESSOA FÍSICA	68.000,00	72.639,69	64.702,19	64.702,19	64.702,19	7.937,50
Outros Serviços de Consultoria - PF	500,00	500,00	0,00	0,00	0,00	500,00
Honorários Advocatícios - Ônus de Sucumbência - PF	500,00	3.500,00	521,33	521,33	521,33	2.978,67
Limpeza e Conservação - PF	2.000,00	0,00	0,00	0,00	0,00	0,00
Serviços Técnicos Profissionais - PF	2.000,00	500,00	0,00	0,00	0,00	500,00
Estagiários - PF	30.000,00	34.500,00	33.020,00	33.020,00	33.020,00	1.480,00
Locação de Imóveis - PF	500,00	500,00	0,00	0,00	0,00	500,00
Fretes e Transporte de Encomendas - PF	500,00	0,00	0,00	0,00	0,00	0,00
Jetons e Gratificações a Conselheiros - PF	20.000,00	25.139,69	24.900,00	24.900,00	24.900,00	239,69
Hospedagens - PF	500,00	500,00	0,00	0,00	0,00	500,00
Despesas com Locomoção - PF	500,00	500,00	260,86	260,86	260,86	239,14
Ajuda de Custo - PF	1.000,00	0,00	0,00	0,00	0,00	0,00
Verba de Representação - PF	10.000,00	7.000,00	6.000,00	6.000,00	6.000,00	1.000,00
SERVIÇOS DE TERCEIROS - PESSOA JURÍDICA	502.501,00	366.829,43	301.089,87	286.159,78	286.159,78	65.739,56
Consultoria e Assessoria - Jurídica e Técnica - PJ	78.000,00	78.540,00	78.540,00	71.995,00	71.995,00	0,00
Telecomunicações Fixa - PJ	12.000,00	3.500,00	3.136,90	2.874,52	2.874,52	363,10

BALANÇO ORÇAMENTÁRIO

Correspondências - PJ	20.000,00	28.675,00	26.326,38	26.172,70	26.172,70	2.348,62
Comunicação de Dados - PJ	1.500,00	0,00	0,00	0,00	0,00	0,00
Publicidade Institucional - PJ	8.000,00	8.000,00	5.059,60	4.670,40	4.670,40	2.940,40
Outros Serviços de Publicidade - PJ	20.000,00	500,00	0,00	0,00	0,00	500,00
Manutenção e Conservação de Bens Imóveis - PJ	8.000,00	17.190,78	0,00	0,00	0,00	17.190,78
Manutenção e Conservação de Veículos - PJ	5.000,00	5.000,00	2.904,00	2.904,00	2.904,00	2.096,00
Manutenção e Conservação de Máquinas e Equipamentos - PJ	5.000,00	1.000,00	190,00	190,00	190,00	810,00
Manutenção e Conservação de Software - PJ	1.000,00	1.012,00	686,69	686,69	686,69	325,31
Outros Serviços de Manutenção e Conservação - PJ	1.000,00	1.000,00	350,00	350,00	350,00	650,00
Serviços de Limpeza e Conservação - PJ	5.000,00	2.500,00	1.420,00	1.420,00	1.420,00	1.080,00
Serviços de Vigilância Ostensiva/Monitorada - PJ	3.501,00	5.501,00	4.680,00	4.290,00	4.290,00	821,00
Outros Serviços de Apoio Administrativo, Técnico e Operacional - PJ	1.000,00	1.000,00	309,74	309,74	309,74	690,26
Serviços de Água e Esgoto - PJ	8.000,00	4.000,00	2.849,21	2.849,21	2.849,21	1.150,79
Serviços de Energia Elétrica - PJ	20.000,00	28.580,00	26.824,73	26.824,73	26.824,73	1.755,27
Fornecimento de Alimentação - PJ	5.000,00	0,00	0,00	0,00	0,00	0,00
Locação de Imóveis - PJ	12.000,00	419,12	0,00	0,00	0,00	419,12
Locação de Software - PJ	30.000,00	9.877,68	9.054,48	9.054,48	9.054,48	823,20
Hospedagem de Sistemas - PJ	1.500,00	300,00	0,00	0,00	0,00	300,00
Serviços Técnicos Profissionais de T.I. - PJ	10.000,00	12.500,00	12.400,00	11.700,00	11.700,00	100,00
Frete e Transporte de Encomendas - PJ	500,00	0,00	0,00	0,00	0,00	0,00
Confecção de Uniformes - PJ	6.000,00	0,00	0,00	0,00	0,00	0,00
Honorários Advocatícios - Ônus de Sucumbencia - PJ	2.000,00	14.000,00	11.902,43	11.902,43	11.902,43	2.097,57
Hospedagens de Empregados - PJ	500,00	0,00	0,00	0,00	0,00	0,00
Hospedagens de Conselheiros - PJ	500,00	0,00	0,00	0,00	0,00	0,00

BALANÇO ORÇAMENTÁRIO

Seleção e Treinamento - PJ	5.000,00	0,00	0,00	0,00	0,00	0,00
Serviços Bancários - PJ	26.000,00	15.000,00	9.512,50	9.512,50	9.512,50	5.487,50
Serviços Gráficos e Editoriais - PJ	35.000,00	3.000,00	900,00	900,00	900,00	2.100,00
Serviços Técnicos Contábeis - PJ	48.000,00	44.880,00	44.880,00	41.140,00	41.140,00	0,00
Outros Serviços Técnicos - PJ	15.000,00	5.000,00	3.720,00	3.720,00	3.720,00	1.280,00
Taxa de Administração - PJ	3.000,00	3.000,00	1.234,09	1.234,09	1.234,09	1.765,91
Passagens para o País - PJ	65.000,00	43.000,00	38.228,23	36.149,34	36.149,34	4.771,77
Locomoção Urbana	1.000,00	0,00	0,00	0,00	0,00	0,00
Taxa de Inscrição em Eventos - PJ	2.000,00	0,00	0,00	0,00	0,00	0,00
Outros Serviços Prestados - PJ	20.000,00	18.730,00	7.472,34	7.472,34	7.472,34	11.257,66
DESPESAS FINANCEIRAS	1.000,00	0,00	0,00	0,00	0,00	0,00
JUROS E ENCARGOS DE EMPRESTIMOS E FINANCIAMENTOS OBTIDOS	1.000,00	0,00	0,00	0,00	0,00	0,00
JUROS E ENCARGOS DA DIVIDA CONTRATUAL	1.000,00	0,00	0,00	0,00	0,00	0,00
Juros e Encargos de Outras Dívidas Contratuais	1.000,00	0,00	0,00	0,00	0,00	0,00
TRANSFERENCIAS CORRENTES	432.398,75	460.106,13	460.106,13	460.106,13	460.106,13	0,00
TRANSFERENCIAS INTRAGOVERNAMENTAIS	432.398,75	460.106,13	460.106,13	460.106,13	460.106,13	0,00
COTA PARTE AO CFMV	432.398,75	460.106,13	460.106,13	460.106,13	460.106,13	0,00
Cota Parte - CFMV	432.398,75	460.106,13	460.106,13	460.106,13	460.106,13	0,00
TRIBUTARIAS CONTRIBUITIVAS	9.500,00	2.000,00	142,55	142,55	142,55	1.857,45
IMPOSTOS, TAXAS E CONTRIBUICOES DE MELHORIA	9.500,00	2.000,00	142,55	142,55	142,55	1.857,45
IMPOSTOS	4.500,00	1.500,00	112,55	112,55	112,55	1.387,45
IPTU	500,00	500,00	0,00	0,00	0,00	500,00
IPVA	4.000,00	1.000,00	112,55	112,55	112,55	887,45

BALANÇO ORÇAMENTÁRIO

TAXAS	5.000,00	500,00	30,00	30,00	30,00	470,00
Taxas Diversas	5.000,00	500,00	30,00	30,00	30,00	470,00
DEMAIS DESPESAS CORRENTES	55.000,00	72.900,00	70.540,85	70.540,85	70.540,85	2.359,15
FATOS GERADORES DIVERSOS	55.000,00	72.900,00	70.540,85	70.540,85	70.540,85	2.359,15
DEMAIS DESPESAS	55.000,00	72.900,00	70.540,85	70.540,85	70.540,85	2.359,15
Despesas de Exercícios Anteriores	15.000,00	500,00	0,00	0,00	0,00	500,00
Indenizações, Restituições e Reposições	40.000,00	72.400,00	70.540,85	70.540,85	70.540,85	1.859,15
DESPESAS DE CAPITAL	1.037.560,00	1.037.560,00	20.499,28	20.499,28	20.499,28	1.017.060,72
INVESTIMENTOS, AÇÕES E EQUIPAMENTOS E MATERIAL PERMANENTE	1.032.560,00	1.032.560,00	20.499,28	20.499,28	20.499,28	1.012.060,72
INVESTIMENTOS	1.032.560,00	1.032.560,00	20.499,28	20.499,28	20.499,28	1.012.060,72
EQUIPAMENTOS E MATERIAL PERMANENTE	1.032.560,00	1.032.560,00	20.499,28	20.499,28	20.499,28	1.012.060,72
MÓVEIS E UTENSÍLIOS	262.379,04	262.379,04	2.418,98	2.418,98	2.418,98	259.960,06
MÁQUINAS E EQUIPAMENTOS	85.000,00	85.000,00	18.080,30	18.080,30	18.080,30	66.919,70
INSTALAÇÕES	364.180,96	364.180,96	0,00	0,00	0,00	364.180,96
UTENSÍLIOS DE COPA E COZINHA	1.000,00	1.000,00	0,00	0,00	0,00	1.000,00
VEÍCULOS	200.000,00	200.000,00	0,00	0,00	0,00	200.000,00
BENS DE INFORMÁTICA	100.000,00	100.000,00	0,00	0,00	0,00	100.000,00
SISTEMAS DE PROCESSAMENTO DE DADOS	20.000,00	20.000,00	0,00	0,00	0,00	20.000,00
AMORTIZAÇÃO DA DÍVIDA	5.000,00	5.000,00	0,00	0,00	0,00	5.000,00
AMORTIZAÇÃO DE EMPRÉSTIMOS	5.000,00	5.000,00	0,00	0,00	0,00	5.000,00
AMORTIZAÇÃO DE EMPRÉSTIMOS	5.000,00	5.000,00	0,00	0,00	0,00	5.000,00
EMPRÉSTIMOS PARA DESPESA DE CUSTEIO	5.000,00	5.000,00	0,00	0,00	0,00	5.000,00
SUB-TOTAL DAS DESPESAS	2.914.405,01	2.914.405,01	1.806.338,28	1.790.791,31	1.790.791,31	1.108.066,73
SUPERÁVIT	0,00	0,00	82.630,21	0,00	0,00	82.630,21
TOTAL	2.914.405,01	2.914.405,01	1.888.968,49	1.790.791,31	1.790.791,31	1.025.436,52

BALANÇO PATROMINIAL

Período: 01/01/2023 a 31/12/2023

Balanco Patrimonial

ATIVO		PASSIVO	
Especificação	Exercício Atual	Especificação	Exercício Atual
ATIVO CIRCULANTE	1.234.507,01	PASSIVO CIRCULANTE	67.194,88
CAIXA E EQUIVALENTES DE CAIXA	362.824,01	OBRIGACOES TRABALHISTAS, PREVIDENCIARIAS E ASSISTENCIAIS A PAGAR A CURTO PRAZO	7.360,40
CREDITOS A CURTO PRAZO	780.555,15	EMPRÉSTIMOS E FINANCIAMENTOS A CURTO PRAZO	0,03
DEMAIS CREDITOS E VALORES DE CURTO PRAZO	91.042,12	FORNECEDORES E CONTAS A PAGAR A CURTO PRAZO	18.898,69
INVESTIMENTOS E APLICACOES TEMPORARIAS A CURTO PRAZO	0,00	OBRIGAÇÕES FISCAIS A CURTO PRAZO	3.086,97
VARIACOES PATRIMONIAIS DIMINUTIVAS PAGAS ANTECIPADAMENTE	85,73	DEMAIS OBRIGACOES A CURTO PRAZO	37.848,79
ATIVO NAO-CIRCULANTE	4.999.502,49	PASSIVO NAO-CIRCULANTE	0,00
ATIVO REALIZAVEL A LONGO PRAZO	3.855.523,41	OBRIGACOES TRABALHISTAS, PREVIDENCIARIAS E ASSISTENCIAIS A PAGAR A LONGO PRAZO	0,00
CREDITOS A LONGO PRAZO	3.855.523,41	EMPRESTIMOS E FINANCIAMENTOS A LONGO PRAZO	0,00
ANUIDADES	3.657.280,51	FORNECEDORES A LONGO PRAZO	0,00
DÍVIDA ATIVA TRIBUTÁRIA	198.242,90	OBRIGACOES FISCAIS A LONGO PRAZO	0,00
ANUIDADES	198.242,90	PROVISOES A LONGO PRAZO	0,00
IMOBILIZADO	1.138.329,08	RESULTADO DIFERIDO	0,00
BENS MOVEIS	495.196,81		0,00
BENS IMOVEIS	745.809,71		0,00
(-) DEPRECIACAO, EXAUSTAO E AMORTIZACAO ACUMULADAS	102.677,44		0,00
INTANGIVEL	5.650,00		0,00
SOFTWARES	5.650,00		0,00
		TOTAL DO PASSIVO	67.194,88
		Especificação	Exercício Atual
		Patrimônio Social e Capital Social	0,00
		Ajuste de avaliação Patrimonial	0,00
		Demais Reservas	0,00
		Resultados Acumulados	6.166.814,62
		TOTAL DO PATRIMÔNIO LÍQUIDO	6.166.814,62
TOTAL	6.234.009,50	TOTAL	6.234.009,50
ATIVO FINANCEIRO	6.212.264,65	PASSIVO FINANCEIRO	68.562,32
ATIVO PERMANENTE	21.744,85	PASSIVO PERMANENTE	14.179,53
SALDO PATRIMONIAL			6.151.267,65

Compensações

ESPECIFICAÇÃO	Exercício Atual	ESPECIFICAÇÃO	Exercício Atual
Saldo do Atos Potenciais Ativos	Atual	Saldo do Atos Potenciais Passivos	Atual
Execução de Garantias e Contragarantias Recebidas	0,00	Execução de Garantias e Contragarantias Concedidas	0,00
Execução de Direitos Conveniados	0,00	Execução de Obrigações Conveniadas	0,00
Execução de Direitos Contratuais	0,00	Execução de Obrigações Contratuais	0,00
Execução de Outros Atos Potenciais do Ativo	0,00	Execução de Outros Atos Potenciais do Passivo	0,00
TOTAL	0,00	TOTAL	0,00

Quadro do Superávit/Déficit Financeiro

	Exercício Atual	Exercício Anterior
Superávit Financeiro	6.143.702,33	5.773.746,78

BALANÇO FINANCEIRO

INGRESSOS			DISPENDIOS		
ESPECIFICAÇÃO	Exercício Atual	Exercício Anterior	ESPECIFICAÇÃO	Exercício Atual	Exercício Anterior
Receita Orçamentária	1.888.968,49	1.464.390,60	Despesa Orçamentária	1.806.338,28	1.530.446,66
RECEITA REALIZADA	1.888.968,49	1.464.390,60	CREDITO EMPENHADO A LIQUIDAR	15.546,97	46.585,37
RECEITAS CORRENTES	1.888.968,49	1.464.390,60	CREDITO EMPENHADO LIQUIDADO		4.059,23
RECEITA TRIBUTÁRIA	137.540,40	143.009,20	CREDITO EMPENHADO – PAGO	1.790.791,31	1.479.802,06
TAXA PELA PRESTAÇÃO DE SERVIÇOS	137.540,40	143.009,20	DESPESAS CORRENTES	1.770.292,03	1.452.539,11
TAXAS E EMOLUMENTOS	137.540,40	143.009,20	PESSOAL, ENCARGOS E BENEFÍCIOS	745.668,85	570.125,26
RECEITAS DE CONTRIBUIÇÕES	1.534.662,66	1.075.701,98	USO DE BENS E SERVIÇOS	493.833,65	451.981,35
CONTRIBUIÇÕES DE INTERESSE DAS CATEGORIAS PROFISSIONAIS	1.534.662,66	1.075.701,98	TRANSFERENCIAS CORRENTES	460.106,13	355.362,92
ANUIDADES - PESSOAS FÍSICAS	772.697,88	604.620,21	TRIBUTARIAS CONTRIBUTIVAS	142,55	2.686,51
ANUIDADES - PESSOAS JURÍDICAS	761.964,78	471.081,77	DEMAIS DESPESAS CORRENTES	70.540,85	72.383,07
RECEITAS DE SERVIÇOS	2.866,16	2.794,34	DESPESAS DE CAPITAL	20.499,28	27.262,95
RECEITAS DIVERSAS DE SERVIÇOS	2.866,16	2.794,34	INVESTIMENTOS, AÇÕES E EQUIPAMENTOS E MATERIAL PERMANENTE	20.499,28	27.262,95
RECEITAS DIVERSAS DE SERVIÇOS	2.866,16	2.794,34			
RECEITAS FINANCEIRAS	151.633,62	169.199,66			
JUROS E ENCARGOS DE MORA SOBRE BENS E SERVIÇOS	19.849,92	22.092,78			
JUROS DE MORA	19.849,92	22.092,78			
VARIAÇÕES MONETÁRIAS E CAMBIAIS	49.079,12	68.777,15			
ATUALIZAÇÃO MONETÁRIA	49.079,12	68.777,15			
MULTA POR MORA	34.774,70	28.208,04			
MULTAS POR MORA	16.596,75	9.839,23			
OUTRAS MULTAS	18.177,95	18.368,81			
REMUNERAÇÃO DE DEP.BANC. E APLICAÇÕES FINANCEIRAS	47.929,88	50.121,69			
RENDIMENTOS DE APLICAÇÕES FINANCEIRAS	47.929,88	50.121,69			
OUTRAS RECEITAS CORRENTES	62.265,65	73.685,42			
OUTRAS RECEITAS CORRENTES	62.265,65	73.685,42			
DÍVIDA ATIVA	62.265,65	73.685,42			
Transferências Financeiras Recebidas			Transferências Financeiras Concedidas		
Recebimentos Extraorçamentários	950.445,73	758.483,84	Pagamentos Extraorçamentários	1.000.800,22	704.828,31
Inscrição de Restos a Pagar Não Processados	15.546,97	46.585,37	Pagamentos de Restos a Pagar Não Processados	46.585,37	8.239,73
Inscrição de Restos a Pagar Processados		4.059,23	Pagamentos de Restos a Pagar Processados	3.400,00	577,07
Depósitos Restituíveis e Valores Vinculados	35.462,86	31.975,05	Depósitos Restituíveis e Valores Vinculados	40.875,78	19.692,32
Outros Recebimentos Extraorçamentários	899.435,90	675.864,19	Outros Pagamentos Extraorçamentários	909.939,07	676.319,19
Saldo em espécie do Exercício Anterior	333.735,19	346.135,72	Saldo em espécie para o Exercício Seguinte	366.010,91	333.735,19
Caixa e Equivalente de Caixa	330.548,29	342.948,82	Caixa e Equivalente de Caixa	362.824,01	330.548,29
Depósitos. Rest. Vlr Vinculados	3.186,90	3.186,90	Depósitos. Rest. Vlr Vinculados	3.186,90	3.186,90
Total:	3.173.149,41	2.569.010,16		3.173.149,41	2.569.010,16

VARIAÇÕES PATRIMONIAIS

VARIAÇÕES PATRIMONIAIS QUANTITATIVAS					
	Exercício Atual	Exercício Anterior		Exercício Atual	Exercício Anterior
VARIACAO PATRIMONIAL AUMENTATIVA	2.336.110,24	1.905.792,62	VARIACAO PATRIMONIAL DIMINUTIVA	1.994.200,06	1.517.664,78
IMPOSTOS, TAXAS E CONTRIBUICOES DE MELHORIA	137.540,40	143.009,20	PESSOAL E ENCARGOS	767.874,12	570.125,26
TAXAS	137.540,40	143.009,20	REMUNERACAO A PESSOAL	569.762,73	452.628,97
TAXAS PELA PRESTACAO DE SERVICOS	137.540,40	143.009,20	REMUNERACAO A PESSOAL ATIVO CIVIL - ABRANGIDOS PELO RGPS	569.762,73	452.628,97
CONTRIBUICOES	2.058.946,90	1.625.461,87	ENCARGOS PATRONAIS	193.288,49	115.786,89
CONTRIBUICOES DE INTERESSE DAS CATEGORIAS PROFISSIONAIS	2.058.946,90	1.625.461,87	ENCARGOS PATRONAIS - RGPS	143.451,62	84.665,02
CONTRIBUICOES SOCIAIS	2.058.946,90	1.625.461,87	ENCARGOS PATRONAIS - FGTS	49.836,87	31.121,87
EXPLORACAO E VENDA DE BENS, SERVICOS E DIREITOS	2.866,16	2.794,34	BENEFICIOS A PESSOAL	4.822,90	1.709,40
EXPLORACAO DE BENS E DIREITOS E PRESTACAO DE SERVICOS	2.866,16	2.794,34	BENEFICIOS A PESSOAL - RGPS	4.822,90	1.709,40
VALOR BRUTO DE EXPLORACAO DE BENS E DIREITOS E PRESTACAO DE SERVICOS	2.866,16	2.794,34	USO DE BENS, SERVICOS E CONSUMO DE CAPITAL FIXO	639.546,54	461.756,37
VARIACOES PATRIMONIAIS AUMENTATIVAS FINANCEIRAS	136.097,55	134.327,21	USO DE MATERIAL DE CONSUMO	22.524,66	26.309,46
JUROS E ENCARGOS DE MORA	16.072,45	14.499,68	CONSUMO DE MATERIAL	22.524,66	26.309,46
JUROS E ENCARGOS DE MORA SOBRE FORNECIMENTOS DE BENS E SERVIÇOS	16.072,45	14.499,68	SERVICOS	513.245,44	435.446,91
VARIACOES MONETARIAS E CAMBIAIS	35.075,29	42.342,34	DIARIAS	140.104,91	114.110,00
OUTRAS VARIACOES MONETARIAS E CAMBIAIS	35.075,29	42.342,34	SERVICOS TERCEIROS - PF	64.702,19	35.587,67
OUTRAS VARIACOES PATRIMONIAIS AUMENTATIVAS – FINANCEIRAS	84.949,81	77.485,19	SERVICOS TERCEIROS - PJ	308.438,34	285.749,24
OUTRAS VARIACOES PATRIMONIAIS AUMENTATIVAS – FINANCEIRAS	84.949,81	77.485,19	DEPRECIACAO, AMORTIZACAO E EXAUSTAO	103.776,44	0,00
OUTRAS VARIACOES PATRIMONIAIS AUMENTATIVAS	659,23	200,00	DEPRECIACAO	103.776,44	0,00
REVERSAO DE PROVISOES E AJUSTES DE PERDAS	659,23	200,00	VARIACOES PATRIMONIAIS DIMINUTIVAS FINANCEIRAS	73.546,22	51.399,17
REVERSAO DE PROVISOES	659,23	200,00	DESCONTOS FINANCEIROS CONCEDIDOS	73.546,22	51.399,17
			DESCONTOS FINANCEIROS CONCEDIDOS	73.546,22	51.399,17
			TRANSFERENCIAS E DELEGACOES CONCEDIDAS	442.201,22	356.787,63
			TRANSFERENCIAS INTRAGOVERNAMENTAIS	442.201,22	356.787,63
			TRANSFERENCIAS CONCEDIDAS PARA A EXECUCAO ORCAMENTARIA	442.201,22	356.787,63
			DESVALORIZACAO E PERDA DE ATIVOS	0,00	2,83
			REDUCAO A VALOR RECUPERAVEL E AJUSTE PARA PERDAS	0,00	2,83
			REDUCAO A VALOR RECUPERAVEL E AJUSTE PARA PERDAS	0,00	2,83
			TRIBUTARIAS	142,55	2.686,51
			IMPOSTOS, TAXAS E CONTRIBUICOES DE MELHORIA	142,55	2.686,51
			IMPOSTOS, TAXAS E CONTRIBUICOES DE MELHORIA	142,55	2.686,51
			OUTRAS VARIACOES PATRIMONIAIS DIMINUTIVAS	70.889,41	74.907,01
			DIVERSAS VARIACOES PATRIMONIAIS DIMINUTIVAS	70.889,41	74.907,01
			VARIACOES PATRIMONIAIS DIMINUTIVAS DECORRENTES DE FATOS GERADORES DIVERSOS	70.889,41	74.907,01
Total das Variações Ativas :	2.336.110,24	1.905.792,62	Total das Variações Passivas :	1.994.200,06	1.517.664,78
			RESULTADO PATRIMONIAL		
Déficit do Exercício			Superávit do Exercício	341.910,18	388.127,84
Total	2.336.110,24	1.905.792,62	Total	2.336.110,24	1.905.792,62

Demonstração das Mutações do Patrimônio Líquido

	PATRIMÔNIO SOCIAL E CAPITAL SOCIAL	ADIANTAMENTO PARA FUTURO AUMENTO DE CAPITAL	RESERVAS DE CAPITAL	AJUSTES DE AVALIAÇÃO PATRIMONIAL	RESERVAS DE LUCROS	DEMAIS RESERVAS	RESULTADOS ACUMULADOS	TOTAL
Saldos iniciais							5.824.904,44C	5.824.904,44C
Ajustes de exercícios anteriores								0,00
Aumento de capital								0,00
Resultado do exercício							341.910,18C	341.910,18C
Ajustes de avaliação patrimonial						0,00	0,00	0,00
Constituição / Reversão de reservas						0,00	0,00	0,00
Demais variações							0,00	0,00
Saldos finais						0,00	6.166.814,62C	6.166.814,62C

	Exercício Atual	Exercício Anterior
FLUXO DE CAIXA DAS ATIVIDADES DAS OPERAÇÕES		
INGRESSOS		
RECEITAS CORRENTES	1.888.968,49	1.464.390,60
RECEITA TRIBUTÁRIA	137.540,40	143.009,20
TAXA PELA PRESTAÇÃO DE SERVIÇOS	137.540,40	143.009,20
TAXAS E EMOLUMENTOS	137.540,40	143.009,20
RECEITAS DE CONTRIBUIÇÕES	1.534.662,66	1.075.701,98
CONTRIBUIÇÕES DE INTERESSE DAS CATEGORIAS PROFISSIONAIS	1.534.662,66	1.075.701,98
ANUIDADES - PESSOAS FÍSICAS	772.697,88	604.620,21
ANUIDADES - PESSOAS JURÍDICAS	761.964,78	471.081,77
RECEITAS DE SERVIÇOS	2.866,16	2.794,34
RECEITAS DIVERSAS DE SERVIÇOS	2.866,16	2.794,34
RECEITAS DIVERSAS DE SERVIÇOS	2.866,16	2.794,34
RECEITAS FINANCEIRAS	151.633,62	169.199,66
JUROS E ENCARGOS DE MORA SOBRE BENS E SERVIÇOS	19.849,92	22.092,78
JUROS DE MORA	19.849,92	22.092,78
VARIAÇÕES MONETÁRIAS E CAMBIAIS	49.079,12	68.777,15
ATUALIZAÇÃO MONETÁRIA	49.079,12	68.777,15
MULTA POR MORA	34.774,70	28.208,04
MULTAS POR MORA	16.596,75	9.839,23
OUTRAS MULTAS	18.177,95	18.368,81
REMUNERAÇÃO DE DEP.BANC. E APLICAÇÕES FINANCEIRAS	47.929,88	50.121,69
RENDIMENTOS DE APLICAÇÕES FINANCEIRAS	47.929,88	50.121,69
OUTRAS RECEITAS CORRENTES	62.265,65	73.685,42
OUTRAS RECEITAS CORRENTES	62.265,65	73.685,42
DÍVIDA ATIVA	62.265,65	73.685,42
OUTROS INGRESSOS	934.898,76	707.845,42
DESEMBOLSOS		
DESPESAS CORRENTES	1.770.292,03	1.452.539,11
PESSOAL, ENCARGOS E BENEFÍCIOS	745.668,85	570.125,26
USO DE BENS E SERVIÇOS	493.833,65	451.981,35
TRANSFERENCIAS CORRENTES	460.106,13	355.362,92
TRIBUTARIAS CONTRIBUTIVAS	142,55	2.686,51
DEMAIS DESPESAS CORRENTES	70.540,85	72.383,07
OUTROS DESEMBOLSOS	1.000.800,22	704.834,49
FLUXO DE CAIXA LÍQUIDO DAS ATIVIDADES DAS OPERAÇÕES	52.775,00	14.862,42
FLUXO DE CAIXA DAS ATIVIDADES DE INVESTIMENTO		
INGRESSOS		
DESEMBOLSOS		
INVESTIMENTOS, AÇÕES E EQUIPAMENTOS E MATERIAL PERMANENTE	20.499,28	27.262,95
FLUXO DE CAIXA LÍQUIDO DAS ATIVIDADES DE INVESTIMENTO	-20.499,28	-27.262,95
FLUXO DE CAIXA DAS ATIVIDADES DE FINANCIAMENTO		
INGRESSOS		
DESEMBOLSOS		
FLUXO DE CAIXA LÍQUIDO DAS ATIVIDADES DE FINANCIAMENTO	0,00	0,00
APURAÇÃO DO FLUXO DE CAIXA DO PERÍODO		

	Exercício Atual	Exercício Anterior
GERAÇÃO LÍQUIDA DE CAIXA E EQUIVALENTES DE CAIXA	32.275,72	-12.400,53
CAIXA E EQUIVALENTES DE CAIXA INICIAL	330.548,29	342.948,82
CAIXA E EQUIVALENTES DE CAIXA FINAL	362.824,01	330.548,29

DECLARAÇÃO DA CONTADORA



Ana Paula L. F. Guimarães
CRC TO 4916/O-0

Uma assessoria contábil competente e confiável é fundamental para as organizações na atualidade. Nos sistemas CFMV/CRMVs, essa necessidade não é diferente. A contabilidade desempenha um papel crucial ao contribuir com os objetivos, metas e missão da Autarquia, buscando solidificar a sustentabilidade do órgão. Isso é feito por meio do monitoramento de gastos, acompanhamento das receitas realizadas e disponibilização de relatórios solicitados pelas unidades de gestão. Nesse sentido, a contabilidade atua como um meio de consulta técnica para tomada de decisões estratégicas envolvendo ações financeiras e orçamentárias na Entidade.

É importante destacar que a contabilidade não está envolvida diretamente na execução de políticas públicas, mas sim fornece suporte operacional para as atividades de gestão da unidade, especialmente para a alta direção, subsidiando a tomada de decisões. Este relatório, em conformidade com as orientações do Tribunal de Contas da União, visa evidenciar à sociedade, de maneira interligada, clara e bem articulada, como o Conselho Regional de Medicina Veterinária do Estado do Tocantins gerou valor em 2023, atendendo aos requisitos de confiabilidade da informação, clareza e eficiência.

Desta forma, declaro que as informações constantes nos demonstrativos contábeis - Balanço Orçamentário, Financeiro e Patrimonial, bem como as Demonstrações das Variações Patrimoniais, Comparativo da Receita Arrecadada, Comparativo da Despesa Executada e Demonstração de Fluxo de Caixa - relativos ao exercício de 2023 refletem, nos seus aspectos mais relevantes, de forma adequada e integral, a situação orçamentária, financeira e patrimonial da unidade jurisdicionada que apresenta o Relatório Integrado.

NOTAS EXPLICATIVAS

NOTA EXPLICATIVA 1

CONTEXTO OPERACIONAL

O Conselho Regional de Medicina Veterinária do Tocantins, constituído através da Resolução Normativa 551 de 07 agosto de 1989, com sede Q. 601, Av. Joaquim Teotônio Segurado, 443-457 - Plano Diretor Sul, Palmas - TO. O Conselho Regional de Medicina Veterinária do Tocantins CRMV - TO é uma autarquia federal de fiscalização do exercício da profissão dos Médicos Veterinários, dotada de personalidade jurídica de direito público com sede e foro na cidade de Palmas, capital do Tocantins, com jurisdição em todo o Estado, defendendo tanto os profissionais da classe farmacêutica, como também a sociedade no que diz respeito à qualidade e ética, coibindo a prática do exercício ilegal dessa profissão.

NOTA EXPLICATIVA 2

BASE DA PREPARAÇÃO E ELABORAÇÃO DAS DEMONSTRAÇÕES CONTÁBEIS

As demonstrações contábeis são de responsabilidade de sua administração e foram elaboradas em conformidade com a Lei nº 4.320/1964, em observância as normas Brasileiras de Contabilidade Aplicadas ao Setor Público (NBCASP).

As demonstrações que compõem a Prestação de Contas da Gestão no exercício de 2023 são: o Balanço Patrimonial (BP); a Demonstração das Variações Patrimoniais (DVP); o Balanço Financeiro (BF); o Balanço

Orçamentário (BO) e as notas explicativas (NE). Os dados foram extraídos do Sistema de controle Contábil, Orçamentário e Despesas (Siscont.net), desenvolvido pela empresa Implanta Informática Ltda.

A prestação de contas do CRMV TO é elaborada em cumprimento as formalidades previstas na Instrução Normativa TCU nº 63, de 1º de setembro de 2010.

NOTA EXPLICATIVA 2.1

USO DE ESTIMATIVA E PREMISSAS CONTÁBEIS SIGNIFICATIVAS

Na elaboração das demonstrações contábeis, o Conselho Regional de Medicina Veterinária do estado do Tocantins não fez uso de estimativas que afetam diretamente o valor de avaliação dos ativos e passivos constantes nas demonstrações.

No exercício de 2023 não ocorreram reavaliações patrimoniais.

NOTA EXPLICATIVA 2.2

MOEDA FUNCIONAL E DE APRESENTAÇÃO

As demonstrações contábeis estão apresentadas em Reais (R\$), que é a moeda funcional das operações do Conselho Regional de Medicina Veterinária do estado do Tocantins. Cabe ressaltar que para fim de Notas explicativas os valores estão apresentados na base de Reais Mil (R\$ Mil) e de forma comparativa com as demonstrações contábeis do exercício anterior.

NOTAS EXPLICATIVAS

NOTA EXPLICATIVA 2.3

RESUMO DAS PRINCIPAIS PRÁTICAS CONTÁBEIS

A estrutura e a composição das demonstrações contábeis do CRMV TO estão de acordo com o padrão da contabilidade aplicado ao setor público brasileiro, sendo compostas pelo Balanço Patrimonial (BP); Demonstração das Variações Patrimoniais (DVP); Balanço Financeiro (BF); Balanço Orçamentário (BO).

As principais práticas contábeis adotadas na elaboração das demonstrações contábeis estão definidas e demonstradas a seguir, de forma uniforme e comparativa com o exercício anterior, cabendo ressaltar que as políticas contábeis vêm sendo aplicada de modo consistente em todos os períodos apresentados, salvo disposição específica em contrário.

NOTA EXPLICATIVA 2.4

BALANÇO PATRIMONIAL

O BP evidencia a situação patrimonial do Conselho Regional de Medicina Veterinária do estado do Tocantins em 31 de dezembro de 2023 e demonstra a posição estática dos ativos e passivos do final de cada exercício, possibilitando ao usuário da informação, conhecer, qualitativa e quantitativamente, a composição dos bens e direitos (ativos), das obrigações (passivos) e dos resultados acumulados (patrimônio líquido) da gestão patrimonial, ao longo de vários exercícios.

NOTA EXPLICATIVA 3

CAIXA E EQUIVALENTES DE CAIXA

Os recursos disponíveis em caixa e equivalentes de caixa são administrados pelo Conselho Regional de Medicina Veterinária do estado do Tocantins, em consonância ao que dispõe o § 3º do art. 164 da Constituição da República Federativa do Brasil de 1988.

§ 3º As disponibilidades de caixa da União serão depositadas no banco central; as dos Estados, do Distrito Federal, dos Municípios e dos órgãos ou entidades do Poder Público e das empresas por ele controladas, em instituições financeiras oficiais, ressalvados os casos previstos em lei.

Os recursos disponíveis são mantidos, exclusivamente, em banco oficial (Banco do Brasil) e incluem saldos em conta movimento e aplicações financeiras em fundos de investimento e renda fixa, classificados como conservadores, sendo os rendimentos registrados em contas de resultado. As aplicações financeiras possuem liquidez diária e foram mensuradas pelo valor original e atualizadas até a data do Balanço Patrimonial. A parte mais significativa das disponibilidades é mantida em aplicações financeiras, conforme demonstrado a seguir:

NOTAS EXPLICATIVAS

DISPONIBILIDADES	R\$ MIL	
TÍTULOS	2023	2022
Caixa Equivalente de caixa	362.824	330.548
Conta Movimento		
Aplicações Financeiras	362.824	330.548

NOTA EXPLICATIVA 4

CRÉDITOS A RECEBER DE CURTO PRAZO

Os direitos provenientes dos valores de anuidades a receber são avaliados pelo valor de anuidades emitidas para os profissionais e empresas no exercício, são evidenciadas e registrada em receitas a realizar e créditos tributáveis a receber no balanço patrimonial.

Os valores a receber de curto e longo prazo são registrados pelo valor original, sendo atualizados na data do Balanço Patrimonial, quando aplicável, não tendo sido utilizados os critérios de exclusão de valores prescritos.

TÍTULOS	R\$ MIL	
CRÉDITOS A CURTO PRAZO	2023	2022
Anuidade Pessoas Físicas	383.359	271.233
Anuidade Pessoas Jurídicas	397.195	438.655

NOTA EXPLICATIVA 5

IMOBILIZADO

O ativo imobilizado está segregado em dois grupos: bens móveis e bens imóveis. Estão mensurados ou avaliados com base no valor da aquisição. Segue valores atualizados dos bens móveis e imóveis:

IMOBILIZADO	R\$ MIL	
	2023	2022
Bens Móveis	495.196	475.796
Bens Imóveis	745.809	745.809

NOTAS EXPLICATIVAS

NOTA EXPLICATIVA 6

OBRIGAÇÕES TRABALHISTAS, PREVIDENCIÁRIAS E ASSISTNCIAIS A

PAGAR NO CURTO PRAZO

Corresponde às obrigações a Pessoal e Encargos Sociais a pagar, as quais são reconhecidas pelo valor original.

As obrigações com encargos sociais a pagar são registradas pelo regime de competência e os recolhimentos são feitos de acordo com os vencimentos nos respectivos órgãos.

OBRIGAÇÕES TRABALHISTAS, PREVIDENCIÁRIAS E ASSISTENCIAIS A PAGAR NO CURTO PRAZO	R\$ MIL	
	2023	2022
Pessoal a pagar	80	80
Encargos Sociais a Pagar	7.279	15.302

NOTA EXPLICATIVA 7

PATRIMÔNIO LÍQUIDO

O patrimônio líquido demonstrado no BP é composto dos saldos de resultados positivos (ou negativos) apurados em exercícios anteriores, superavit (ou déficit) patrimonial do exercício e ajustes de exercícios anteriores, quando houver.

O resultado patrimonial do exercício de 2023 apresentou superavit de R\$ 6.151.267 (Seis milhões, cento e cinquenta e um mil, duzentos e sessenta e sete reais), apurado com base no regime de caixa para as receitas e regime de competência para as despesas, atendendo às normas de contabilidade em vigor.

PATRIMÔNIO LÍQUIDO	R\$ MIL	
	2023	2022
Superávits ou Déficits Acumulados	6.166.814	5.773.746

NOTAS EXPLICATIVAS

NOTA EXPLICATIVA 8

RESULTADO FINANCEIRO

O Resultado financeiro é representado pela diferença entre o ativo financeiro e o passivo financeiro, apurado no Balanço Patrimonial (BP), em conformidade com a Lei nº 4.320/1964. No exercício de 2023 foi apurado Superávit Financeiro no CRMV TO, no valor de R\$ 6.143.702 (seis milhões, cento e quarenta e três mil, setecentos e dois reais).

NOTA EXPLICATIVA 9

DEMONSTRAÇÃO DAS VARIAÇÕES PATRIMONIAIS

A Demonstração das Variações Patrimoniais evidencia as variações no patrimônio e indica o resultado patrimonial do exercício.

As variações quantitativas são decorrentes de transações no setor público que aumentam ou diminuem o patrimônio líquido. Já o resultado patrimonial do período é apurado pelo confronto entre as variações quantitativas aumentativas e diminutivas. O Superávit patrimonial do exercício de 2023 foi de R\$ 341.910 (trezentos e quarenta e um mil, novecentos e dez reais).

RESULTADO PATRIMONIAL	R\$ MIL	
	2023	2022
(+) Variação Patrimonial Aumentativas	2.336.110	1.905.792
(-) Variação Patrimonial Diminutiva	1.994.200	1.517.644
(=) Superávit (+) Déficit (-) Patrimonial	341.910	388.127

NOTAS EXPLICATIVAS

NOTA EXPLICATIVA 10

BALANÇO FINANCEIRO

O Balanço Financeiro evidencia as receitas e as despesas orçamentárias, os recebimentos e os pagamentos de natureza extraorçamentárias, conjugados com os saldos financeiros advindos do exercício anterior e os que se transferem para o exercício seguinte, de acordo com o art. 103 da Lei nº 4.320/1964.

NOTA EXPLICATIVA 11

RESULTADO FINANCEIRO

O resultado financeiro pode ser apurado diretamente pela diferença entre a disponibilidade do exercício atual e a do exercício anterior, ou pelas fontes de ingresso e dispêndios.

O resultado financeiro, apurado pelos ingressos e dispêndios, leva em consideração apenas os ingressos e dispêndios, orçamentários e extraorçamentários realizados no exercício. Por este motivo, não deve ser confundido com o Superávit ou Déficit Financeiro, que é apurado no Balanço Patrimonial.

Nos saldos dos ingressos e dispêndios extraordinários são evidenciados, especialmente, os valores inscritos em restos a pagar e os pagamentos de exercícios anteriores, inclusive, os cancelamentos de restos a pagar, a movimentação de depósitos restituíveis e valores vinculados a processos judiciais, entre outros.

RESULTADO FINANCEIRO – DISPONIBILIDADES	R\$ MIL	
	2023	2022
(+) Saldo em espécie para o Exercício Seguinte	366.010	333.735
(-) Saldo em espécie do Exercício Anterior	333.735	346.135
(=) Resultado financeiro – Disponibilidades	32.275	12.400

RESULTADO FINANCEIRO – INGRESSOS E DISPÊNDIOS	R\$ MIL	
	2023	2022
(+) Receitas orçamentárias	1.888.968	1.464.390
(-) Despesas orçamentárias	(1.806.338)	(1.530.446)
(+) Recebimentos extraorçamentárias	950.445	758.483
(-) Pagamentos extraorçamentárias	(1.000.800)	(704.828)
(=) Resultado financeiro – Ingressos e Dispêndios	32.275	12.401

NOTAS EXPLICATIVAS

NOTA EXPLICATIVA 12 BALANÇO ORÇAMENTÁRIO

O Balanço orçamentário (BO) evidencia as receitas e as despesas orçamentárias previstas e realizadas, detalhadas em níveis relevantes de análise, e reflete também as alterações do orçamento original, quando houver a aprovação de créditos adicionais previstos no título V da Lei nº 4.320/1964.

O confronto entre o total das receitas arrecadadas e o das despesas empenhadas gera o resultado orçamentário, o qual pode ser positivo (superávit orçamentário) ou negativo (déficit orçamentário).

O resultado orçamentário evidencia a sobra ou a falta dos recursos arrecadados para cobertura das despesas empenhadas.

NOTA EXPLICATIVA 13

RESULTADO ORÇAMENTÁRIO

O resultado orçamentário foi extraído do Balanço Orçamentário e apresentou um Superávit orçamentário de R\$ 82.630 (oitenta e dois mil, seiscentos e trinta reais) no exercício de 2023.

No âmbito orçamentário, o superávit ocorre quando as despesas empenhadas não ultrapassam as receitas arrecadadas, que significa que os gastos foram superiores ao arrecadado no exercício.

RESULTADO ORÇAMENTÁRIO	R\$ MIL	
	2022	2022
(+) Receitas arrecadadas	1.888.938	1.464.390
(-) Despesas empenhadas	(1.806.338)	(1.530.446)
(=) Resultado Orçamentário	82.630	(66.056)

NOTA EXPLICATIVA 14

DEMONSTRAÇÃO DE FLUXO DE CAIXA

Demonstração dos Fluxos de Caixa fornece informações acerca das alterações no caixa e equivalentes de caixa da entidade em um determinado período contábil, evidenciando separadamente as mudanças nas atividades operacionais, nas atividades de investimento e nas atividades de financiamento. As informações são úteis para proporcionar aos usuários das demonstrações contábeis uma base para avaliar a capacidade de a entidade gerar caixa e equivalentes de caixa, bem como, as necessidades da entidade de utilização desses fluxos de caixa.

Palmas – TO, 04 de março de 2024.

Ana Paula L. F. Guimarães
Contadora
CRC – TO 4916/O-0

RELATÓRIO DE GESTÃO 2023

Elaboração e Diagramação
Maria Ângela Rodrigues da Silva

Apoio:
Assessoria de Comunicação
Setores Administrativos
Fiscalização
Financeiro
Contabilidade
Jurídico